京城日報
THE KEIJO NIPPO
大正十三年五月二十五日（日曜日）
第五千九百二十三號
（明治三十九年八月十日第三種郵便物認可）
二十四日夕刊
發行所 京城太平通一丁目 合資會社京城日報社
發行兼編輯人 泥谷良次郎　印刷人 小川三之介

國民の警察化

京城日報

一

近來内地は漸くその傾向を絶たんとしてゐるが、朝鮮では、まだ警察官をいかにも民衆の敵でもあるかの如く、民衆がその擧措に現してゐるのは、甚だ遺憾に堪へない。勿論この罪は、民衆にのみありとは言へなからう、又然らばと言つて警察官にのみ存するとも斷ずることは出來ぬであらう。

二

その何れにしても、從來とは違つて警察官は、彼の世界大戰後に於ける民本主義の叫びに依つて、非常なる民衆化を遂げて居るのである。今日の社會組織に於て、民衆が社會の安寧を熟望し、その幸福と平和とを希求すれば、する程警察官の必要であることは、單り我國ばかりではないのである。世界各國皆然らざるはなしである。警察官は實に斯くの如く、至難なる一線に立ち、而して重大なる使命を帶び居るのである。

三

然るに世間には、社會の安寧秩序は、社會を組織してゐるその一員である、お互が當然保つべきものであるのを忘れて居る。而して獨り警察官のみが、警察官の爲に社會の安寧と秩序とを維持するの任に當るべきであるかの如くに、一般に於てそうした誤解と因襲に囚はれて居るとするなら、ソレは甚だしき時代錯誤であり、又同時に甚だしく警察官に對して無の謂なことである。然しまた、警察官に於ても民衆に對し、民衆と與に提携し相諒解して遂行すべき任務を有して居ることを忘れてゐるなら、ソレは實に怪しからぬことでありまた觀念などであるが、今日の民衆は、最早無暗に警察官に喰つてかゝつたり、議論を吹かけたり、其職權を濫用して一種の勝利者でもあるかの如き誇りを感ずるやうな時代ではないのである。

四

警察官と言つても、何も特殊な人種がその子々孫々まで決してソレを繼承するものとはなつてゐない。吾々の中からも矢張り警察官となるものができるのである。即ち今日の社會組織に於ては、國民中で交互に之が任に就くと云ふことになつて居るのである。而して今日の關係は、この警察官の任務は今後をして益々增大し、社會は一層と警察官を信頼し、お互民衆は愈々警察官を指導し、援助して進まねばならぬ。時代はまさに此所に到達してゐるではないか。

五

この意味に於て、警察官の民衆化は勿論その必要の度合を何等減じはせないが、これと同時に國民の警察化と云ふことが最も必要である。お互の周圍と時代思潮とは警察官の民衆化のみでは間に合はなくなつた、ドウしても國民の警察化でやつていかねばならなくなつた、すなはち、消極的には、互に戸締をよくするとか、又は法律規則を尊重して社會の安寧秩序を維持する。進んで積極的には、例へば殺人や强盗のあつた時に互に犯人の捜索に便宜を與へる、場合に依つては犯人を逮捕して官憲へつき出すといふが如きである。

六

朝鮮に於てはこの後者即ち積極的國民の警察化が一番必要である。然るに朝鮮民衆の現狀は果してどうか强盗窃盗品が警察官の手に入り被害者を尋ねて事實を訊すと、それが實際の被害者であつても、猶且何等さる事實なしと否認するといふ狀態ではないか、常識ではとても判斷は出來ないのである、この弊風打破は當面に於ける急務中の急務である。要するに朝鮮の民衆が一日も早く國民警察化の域に達せんことを希求して止まない。

三派の結束を前提として 加藤子に組閣せしめる 閣僚の時局安定策決まる

【東京電報】二十三日の閣議にては現下の政局に關し各方面よりの情報を基礎とし懇談的に種々意見の交換をなし且内府秘書官長の來往に依り西園寺公を初め平田内府等の意嚮も大體の輪廓を窺ふ事が出來たので是等を中心に國家の時局を善處するの途に就き隔意なき意見が開陳された、而して閣僚の意嚮に關しては勿論外部の忖度を許さぬが要するに從來閣議に於ける三派の提携が現在の如く持續さるゝに於ては後繼内閣は憲政會の加藤高明子により組織せしむるより他に時局收拾の途はあるまい然し果して三派の結束が維持さるゝや否やは疑ひなきを得ぬ此場合政局が如何に局面を轉換するかは豫想し難ねると云ふにあつたが結局首相が京都より歸京の上廿七日更に意見を交換する事になつた

の眞相を發表する事
四、本黨の總裁問題及役員問題に對しては當分之れに觸れず政局安定を第一義として時局を靜觀する事
尙、意見を交換して午後九時過ぎ散會した

憲派樂觀 政權の歸趨は大義名分に依ると

【東京電報】最近政府筋並に政友本黨側では凡ゆる策を弄して憲政三派の離間中傷を試みんとし且つ中間内閣とか本黨並に政友會の合同とか言ふが如き種々の臆説を企てつゝある者も見受けられるが憲政會ではこれを一笑に附し假令反對者側で如何に狂奔するとも政權は大義名分に從ひ必然的に歸すべきところに歸すべきものと確信してゐる、從つて世上噂しき組閣の形式についても三派では未だ具體的交渉に入る段取にこそならねども假に諒解は充分成り延いて憲政會としても加藤總裁を始め最高幹部の意中は勿論聯立の方針で邁進すると決つてゐると觀られてゐる

從來の主張以外に 對米態度發表 憲政會臨時大會開催

【東京電報】憲政會では愈々四十九議會に對する陣容を整へる爲め本月二十七日臨時大會を開催する事に決定した然して該大會席上に於ては現下の政局に對する態度を天下に闡明する宣言書を發表すると同時に國務の進運に有効且適切なる各種の政策をも併せて發表する事になつて居る、同會の政綱に付いては從來主張して來た普選の斷行、綱紀の肅正、行政財政の整理緊縮等を高唱する事は勿論であるが目下問題となつて居る對米問題に對しても其態度を明らかにすべく更に時勢の進運に伴ふ緊要なる新政策をも天下に闡明する筈

單獨か混合か聯立か 組閣の形式は三つある

【東京電報】近く政變來を豫想するものは次は憲政會單獨内閣なるか憲政三派聯立内閣なるかに多大の興味を投げてゐるが其何れにしても新内閣の中心たるべき憲政會では加藤總裁を始め大幹部は私議すべからずとなし飽くとまでて其心事を僚友二派は勿論世人より種々揣摩されてゐるが最近憲政會内には次の議論をなす者がある、即ち次に來るべき内閣の形式は二樣でなく三樣である、先づ大命が加藤總裁に降下し憲政會獨自で組織するものは憲政會單獨内閣であり又、大命が三黨首に降下する場合は聯立であるが、大命が加藤總裁に降下し加藤總裁が政友、革新兩派に閣僚を分讓する場合はこれは混合内閣である、而してこの混合内閣なりとせば首相たるべき加藤總裁は絶對統率權を有すべき筈であるが聯立、混合共に兩派が拒む場合は單獨内閣であらうと觀られてゐる

三派内閣を妨害せぬ 本黨中老組で申合す

【東京電報】政友本黨の松浦、木下、上埜、松田等の中老組は二十三日午後六時から築地の梶田屋に會合し時局に關し意見の交換を行つたが左の如く一致した、淸浦内閣辭職後は護憲三派の聯立内閣であらう、政友會としては相當此際小川原氏を入閣せしめたいであらうが政友會としては前記の意味から之を欲せず三土、山本兩氏の入閣を希望するであらう、尙左の如き申し合せをした
一、吾々は三派聯立内閣を妨害しない在野黨として善處する事
二、この意嚮を所屬議員に諒解せしむる事
三、新聞等に惡評誤聞が多い、特に本、政合同問題に付ては其

政友焦る 本黨より復歸せしめよと建言す

【東京電報】政友幹部に於ては政友本黨との合同を極力否定し三派協調の一緒亂れざらん事に努めて居るが政黨期到來の愈々切迫するに伴れて一部黨員の内には早くも氣味となり最も選擧危險性の少き方法を以て本黨々員の内若干名を臨時議會迄に復黨せしむべく幹部に建言するものもあり幹部は憲革派の幹部と一部黨員の中間にあつて苦痛を感じつゝあるとき偶々昨今睨視せられて居る大木伯は二十三日正午政友會の東總務を招き重要問題に就き種々意見の交換をなした兩氏會見の内容は勿論政友政本との合同促進に關れて居る事は想像に難くないが表面は憲政會單獨内閣と聯立内閣の中否の體問を會談したのに過ぎないと稱せられてゐる

大木伯の斡旋で 合同氣分濃厚

本黨は床次氏のみ稍反對で
政友會側も大勢合同に傾く

【東京電報】大木伯を圍繞する人々は大木伯に依つて本黨及び政友會の合同が策せられつゝありとの説を打ち消してゐるが昨今甚だ醜く政友本黨の人々が大木伯を訪ふのみならず政友會では東武、熊谷直太氏等頻りに大木伯を訪問して何事かの意見を交換しつゝあるが大木伯また秘書をして野田卯太郎、横田千之助兩領袖の内意を探らしめた結果、合同可能の確信を有するに至りたるもの如く今や政友會にして强いて合同に異議を差挾むは小川平吉氏一人のみであると言ふ、一方本黨側にては床次氏は稍明の意地を突張り居れるも中橋氏の如きは夙に大勢を洞察して合同論者となり居る由で兩黨合同の氣分は事實濃厚なるものがある、これ大木伯が淸浦首相をして輕擧挂冠期を口外せしめざるべく獻策した所以であると言はれてゐる

中野氏入黨す

【東京電報】憲政會加藤總裁仙石顧問安達總務の紹介に依り中野正剛氏は二十三日正式に入黨した憲政會の總數百五十四名となつた

首相西下 歸京は廿六日

【東京電報】淸浦首相は京都府下田中村の別莊に滯在中なる西園寺公を訪問し總選擧後の政狀を報告し今後の政局に對する現内閣の態度方針を說明すべく大磯秘書官を隨へ二十四日午前八時半東京驛發西下したが廿五日西園寺公を訪問し二十六日朝京都發午後八時四十五分着京の豫定である

露獨に友誼的方針 エリオー氏が佛總理となれば

【巴里二十三日發電】エリオー氏入閣食の當選は最近一殿七十餘にして佛國々務總理とならば直に露國及獨逸と從來よりも友誼的方針を執り多分新内閣の第一行動の一は露國に委員を派遣する事であらうと

防穀令發布 高粱米の騰貴

【奉天二十四日發電】本年一月頃まで一圓四十錢見當であつた支那東三省の一般人常食の高粱米は最近一圓七十錢乃至二圓見當に騰貴し本日に至り二圓突破せんとする形勢になつたがこれが爲め一般下層民は生活困難に陷り近く當局は右に關する取締を勵行するとの事である、當局は各縣に防穀令を發するであらうと觀測されてゐるこれが原因は降雨少きため穀物の減收を見越して賣惜をなす爲めであると

日露交渉は七分通り成功 芳澤公使語る

【北京二十三日發電】日露交渉は其後芳澤公使の讓歩に適した處置に依り略々進行して居る、過日の會議に疲勞せる公使を訪へば氏は語る『會議は十四日以來二十二日で七回目の會合をやつたが幸ひ露國代表カラハン氏が自分に對し特殊の儀禮的態度に出てゐる結果會議は思つたより良好に進み現在では六、七分までの成功を納めた譯で近く纏める可き交渉は要するに日露國交回復の原則的取定めを諾すべき事である』

交渉中心問題

【東京電報】北京に於ける日露交渉は既に各種の要件に關する一般的意見の交換を終り引續き基本協定の内容個々の問題に就き具體的に審議を進め目下交渉の中心問題はサガレン及東の利權問題尼港問題等である

ポーツマス條約を有効とする條約を結ぶ —日露意見一致事項—

【北京二十三日發電】日露會議に就き意見一致事項は次の如きものである
一、本協定成立せば外交關係を恢復する事
一、本協定成立後二ケ月內に通商條約を締結すべき會議を開く事
一、日露間の賠償は總べて被賠償の原則に依り支拂はず債權債務も抹殺するも再發行條款を適用する事
一、日露間の舊條約は原則として廢棄しポウツマス條約のみを有効とする方針にて新たに日露條約を締結すべき會議を開く事
一、北サガレンの撤兵は一定期間内に實行する事
以上の五項は既に意見一致して居るが芳澤公使が利權に關する參考書類を持參すると共に一層會議は進展するであらうと

銅貨輸入禁止

【奉天二十四日發電】奉天當局は頃日直隸に他省銅貨の輸入を禁止したが之が爲め直隸省の銅貨が非常に下落した爲め彼等は之を利用し下落した直隸省の銅貨を奉天に於て買込み直隸に運搬して現大洋の鬻込に從事し巨利を占めてゐるが此の事は早くも直隸側の知る處となり直隸省も今回他省銅貨の輸入を禁止したと

國庫債券賣出告示

二十四日國債整理基金特別會計所屬國庫債券（第十四回）の賣出及元利金支拂並に郵便振替貯金特別取扱規則に依り郵便振替貯金事務を取扱ふ郵便局所に於て五分利國庫債券（第十四回）の賣渡を取扱ふ旨告示第十五號を以て公布された

債券賣出要項
一、賣出期間 大正十三年五月二十六日より六月十日迄
一、額面種類及賣出價格 二十五圓券 二十二圓七十五錢
五十圓券 四十五圓五十錢
百圓券 九十一圓
五百圓券 四百五十五圓
備考右五分利國庫債券償還期限利率等左の如し
償還期限 大正廿年六月一日迄
利率 年五分
利子支拂期 三月一日、六月一日、九月一日及十二月一日
初期利子（大正十三年九月一日渡）額面百圓に付一圓二十五錢
利廻步合 六分九厘餘

銀行預金に對しても營業税を賦課すべく 府當局は條例改正を研究中

京城府の銀行に對する營業税の賦課標準は從來貸出し金額に依つて居たのである即ち毎月末帳尻の一ケ年平均額を賦課額標準として居たが之は財政上に於ては適當な方法として認められて居たが然るに最近に於ては餘り多く貸出をして居らぬものがある尙も營業狀態は相當繁榮して居るのであるが之は主として内地に本店を有して府内に支店を置いて居る銀行である即ち第一銀行支店、安田銀行支店、山口銀行支店、十八銀行支店の如きは夫れである、今その十二月中に於ける各銀行の狀況を見るに（府内の分）
第一銀行支店 貸出四百九十萬圓 預金一千七十萬圓
安田銀行支店 貸出百十二萬圓 預金四十三萬圓
十八銀行支店 貸出二百二十萬圓、預金四百六十萬圓
山口銀行支店 貸出百十萬圓、預金百萬圓
で山口銀行支店を除いて其他の三銀行支店では貸出は少いが預金は非常に多い第一銀行に於ては貸出の二倍強、安田銀行は約四倍、十八銀行は二倍強の預金である斯る狀態であるのに貸出額のみに對して課税するのは甚だ不適であり不合理であると云ふので府當局は預金に對しても營業税を賦課すべく條例改正研究中であると

度量衡集合檢査

本町、龍山兩警察署管內
總督府に於ては今回京城本町及び龍山兩警察署管內の度量衡集合檢査を施行すべく目下準備中であるが檢査を受くべき器物は取引上又は證明上使用する度量衡器の全部で期日は龍山署管內は五月二十七日より四日間本町署管內は六月九日より十日間の豫定であるが各町毎に指定の期日に指定の檢査場に持出を怠る時は處罰されるから當業者の注意を望むと

電話加入者 加入率の最も低いのは京城

四月末現在に於ける全鮮市內電話加入者數は內地人一萬八千六百八十人朝鮮人二千九百十五人外國人三百七十五人總計二萬一千七百七十人であるが之を各市內人口に對する加入率は內鮮人及び外國人を通じて最低の千人に對する三十三人

朝鮮の干拓事業 一地區數千町歩も得られ比較的容易で而も有利

朝鮮に於ける土地改良事業に最も重大關係を有するものは未墾地の利用であるが相當施設の結果開墾すべき見込ある土地は八十萬町歩以上と觀測されてゐる就中西海岸は潮の干滿の差が三十尺を超ゆるものであるので干拓地として一地區數千町歩を得ること敢て難しとせぬ斯くの如く大規模の干潟地を得らるるばかりでなく其干拓事業も比較的容易で而も有利な點が多い左に之を列擧する
（一）朝鮮の干潟地は陸に深く入るもの多く干拓のため建設すべき防潮堤は割合に短く一町歩の干拓に對し二間内外で足るものが多い
（二）干潟地の地盤に高く且暴風雨の襲來が少いので防潮堤も低きもので足るのみならず構造も複雜なるを要せぬ故に段當り工費三十四圓で足るものが多い
（三）干拓事業に要する費用の大部分は人夫賃であるが此等賃金は比較的低廉である
（四）干拓地の隣接既墾地を買收する場合地價が低廉である
（五）農家殊に小作人の移住が比較的容易であるばかりでなく移住民の居宅構築費も少額で足る

海底電信復通

四月八日以降不通となつて居た長崎大連間佐世保大連線は何れも二十三日午後六時復舊した

無電は共同經營 フエデラル會社との契約は解かれ日米支三國で

【北京二十三日發電】無電問題につき三國合同經營案は過日交通部に於て立案され閣議で說明を經し不日決議の上日米兩國に申込む事となつてゐるが其案の内容は大要左の如くである
一、フエデラル無電會社と締結せる契約全部を解約し新契約の下に三國共同經營す
二、上海に無電電信所を新設すること
三、上海北京以外の地に無線電信所新設の必要ある場合は三國委員協議の上決定す
四、總辦一名は支那側より出し技師長二名は日米兩國より會計長は支那側より會計監督は日米兩國より夫々任命し其の他の必要人物は三國公平に任命す

鐵道不用地拂下面積

大正十一年度より施行せる鐵道不用地の拂下は昨年度に於ては京義線黄州驛外八驛所在の十三萬八千四百二十五坪を賣拂つたが本年度に於て拂下區域にして既に確定せるものは京釜線成歡、平澤、勿禁、元梁山、各驛所在の六萬八千六百坪、京義線萬城、新安州、黒橋、桂東、桃峴、開城、七城各驛所在の三十三萬七千六百六十坪湖南線の京溪、連山、芙蓉、論山、臨陂、成悦、江景、黄登、金堤、新泰仁各驛所在の十三萬一千七百十坪、馬山線昌原、進永驛所在の七萬六千五百坪、京元線漣川驛所在の一萬二千五百坪合計二十五驛で此總面積は六十二萬六千九百七十坪に上りその地目は垈耕地其他である

辭令

京城高等工業學校助教授兼總督府實業學校教諭陸軍步兵少尉 村松宗次
任總督府實業學校教諭兼總督府京城高等工業學校教授
敍高等官七等
補京城工業學校教諭 牛島能記
朝鮮土木主事に任す
高等官七等を以て待遇せらる
全羅南道土木主事に補す 須崎由太郎
朝鮮産業主事に任す
高等官七等を以て待遇せらる
全羅南道産業主事に補す 中川竹三郎
朝鮮土木技師に任す
高等官七等を以て待遇せらる
濟州府土木技師に補す（以上廿五日附）

人事消息

◇宮崎縣教育視察團歡迎會 宮崎縣教育視察團三十餘名來城に付縣人有志は來る廿九日午後三時より朝鮮ホテルに於て茶話會を開く由會費壹圓五拾錢當日持參贊成者は二十七日迄に貞洞公立普通學校內治田大三郎氏に申込まれたしと
▲大塚內務局長 御饗宴列席の爲め二十五日夕東上の筈
▲守屋庶務部長 國境視察を終り歸途平壤に下車市民並に學校等に講演をなし二十三日夕歸任
▲島技師（農商務省取引所監理官）二十三日夕釜山より入城
▲小松食糧局技師 同上巴城館投宿廿四日午後京城市場を視察
▲長島剛氏（同販賣係長）同上
▲田中熊之助氏（神戸取引所理事）同上
▲野中鮮銀總裁 二十六日午前十時發師東の筈
▲不破軍氏（鮮銀秘書役）總裁と共に二十六日朝東京に赴任家族は當分在城の由
▲全國高等女學校長鮮滿視察團一行約四十名、二十六日安東縣途中平壤に下車二十八日釜山著解任の豫定
▲東京農業大學鮮滿旅行團一行二十四名、二十七日釜山著廿八日入城廿九日夕平壤に向け出發卅日安東を經て奉天著へ向ふ豫定

茶話

税務局の國友税務課長は蓄音機その他を携帶して國境警備の警察官慰問に行つた▲そして往復二十七日間親しく江岸の派駐の警察官とその家族の慰問をしてこの途中から國境巡視の警務一行と共に歸城した▲課長の話を聞くと江岸勤務の警察官に對しては吾々は只々感謝するの外はない▲世の中には泣笑ひといふことがあるがソレに似たやうな話を課長はした▲と云ふのは屁責になつたといふ一話である▲これまで火せめ水せめは聞いたが屁責は何と言つても珍中の珍である▲話はやゝ説明に落ちるが何分彼地は交通不便で物資の供給關係から馬鈴薯を殆ど常食として居るところが多い▲或る駐在所で課長は斯くして馬鈴薯ばかり食せずに飯麥とか何とか混食にしたらドウだとサも一大發見でもあるかの如く言つたものだ▲すると所員の内、ソレは飛んでもないことである若しソウしたらいかに大騷動で百年の戀も一時にせめてしまふとある▲ハテへんなことを聞くものかなと訊ねてみると馬鈴薯に麥を混食すると强烈な臭氣のある屁がブウ〳〵出て堪らんとある▲いくら屁がでると云つてもマサカと思つてその晩はすぎた▲その翌日の晩のこと長白山下の太平里といふ駐在所のあるところで警察官の家族其他三四十名を集めて先づ蓄音機をはじめたものだ▲すると暫らくも經たぬうちにスウーと鼻に來たもんだハハー御座つたなと思つてるとアチラからもスウーこちらからもスウーといふ始末▲臭いつて臭くないつてとてもやりきれたもんではないと云つて逃け出す譯にゆかずお陰で僅二時間ばかりに臭氣止めの代りに煙草を三袋半やつたとある。

天氣豫報（廿五日）

晴一時曇

廿四日正午 攝氏一六、〇度 華氏六〇、八度
廿三日最高 攝氏二三、五度 華氏七三、五度

公會私會

◇總督邸午餐會 齋藤總督は目下入城中の上野英三郎博士及會計檢査院部長田中浪江の兩氏を主賓に陪賓として守屋庶務部長以下土地改良關係者約十名を二十四日午後零時半より官邸に招待午餐の饗應をした
◇野中總裁設宴 鮮銀總裁野中淸氏は二十三日夜朝鮮ホテルに官民の名士約百名を招待し披露の宴を張り總裁の挨拶に對し齋藤總督の謝辭があつたが二十四日夜は民間關係者を同所に招待した
◇林野調査委員會 總督府に於ては廿六日午後一時より第一會議室に於て林野調査委員會を開催する筈

本社東京支局長異動

京城日報社毎日申報社東京支局長 理事 高賀貞雄
依願解職
任理事 京城日報社、毎日申報社東京支局長を命す 記者 永井久吉
五月二十四日付（各通）

元京城府越川衞生主事發明
カテー消臭液
發賣元 京城并橋町三二七 辛西商會

第二回キリンビール懸賞寫眞入賞

審査員 伊藤秋畝氏 武井天羊氏

特選壹等 京城 松尾きく枝氏
同 貳等 龍山 田中鄕甫氏
同 參等 仁川 梶谷靜風氏
同 四等 京城 宮崎淸次氏
同 五等 同 山根好太郎氏
同 六等 同 寺田一耕氏
同 七等 同 山根好太郎氏
同 八等 龍山 高木嘉申氏
同 九等 京城 山澤三造氏
同 十等 同 河原木宗橘氏
同 十一等 仁川 梶谷靜風氏
同 十二等 同 長谷川氏
同 十三等 京城 野々村篠氏
同 十四等 龍山 吉岡增三氏
同 十五等 京城 松尾きく枝氏

入選（順不同）
京城 野々村篠氏
同 寺澤寶叙氏
仁川 妹尾敬二氏
京城 宮田賢吉氏
大連 殿木孝晴氏
京城 寺澤寶叙氏
同 阪田梧樓氏
龍山 師口活氏
京城 松村玉仙氏
同 野々村篠氏
同 野々村篠氏
同 山澤三造氏
同 寺田一耕氏
同 毛利五永氏
平壤 松尾きく枝氏
京城 高木嘉申氏
龍山 高木嘉申氏
同 高木嘉申氏
仁川 梶谷靜風氏
長春 市岡襄夫氏
京城 野々村篠氏
同 渡邊倭文子氏
龍山 高木嘉申氏
京城 佐々木綱氏
同 阪田梧樓氏
同 高橋正宮氏
平壤 宮永半治氏
仁川 梶谷靜風氏
京城 櫻井忠治氏
同 吉岡勇氏
同 井上豐秋氏
同 木村次夫氏
京城 松尾きく枝氏
龍山 村上五月雨氏
京城 宮崎淸次氏
同 山澤三造氏

株式會社 明治屋京城支店

米飛行家を迎へ 陸相金盃を贈る
ホテルで盛大な午餐會

米國飛行家一行は二十四日午前十一時廿八分仁川驛着列車で入京した際には阪谷、長岡兩飛行協會副會長を始め米國大使館側及び我陸軍機關側等多數出迎へた一行は快調に二名と握手を交し長岡將軍の挨拶から飛行協會の花束を受け陸軍省の自動車に乘り先づ大使館にウッヅ大使を訪問し夫れより陸軍航空本部に到り安滿中將を訪ひ謝辭を述べ次いで陸相官邸に至り宇垣陸相から一行の勇敢なる行動を讃嘆したる上一同に記念の金盃を贈呈した同一行は更に海軍省に至り岡田次官に面會し海軍側の援助を感謝し午後一時より帝國ホテルに於ける宇垣陸相主催の午餐會に列した午餐會は宇垣陸相、安滿中將等主人側十名主賓側は三中尉並にウッヅ大使以下米人側十八名に帝國飛行協會から阪谷、長岡兩副會長を初め飛行關係者約八十名列席しデザートコースに入り彼我挨拶を交し午後三時主客一同日米兩國の萬歳を三唱して散會した（東京電報）

米機霞ケ浦で修繕
廢物は全部持つて歸る

米國飛行機は霞ケ浦で機翼プロペラー、エンヂン等の全部を取代へることとなつたが其廢物は皆持つて歸ると言ふこれは言ふ迄もなく八千哩を飛破した記念のためだらうが一面には各國が最も研究してゐる發動機及構造の機密が漏れることを懼れての措置であらうと言ふことである（土浦電報）

尼港殉難碑
廿四日除幕式

尼港事件殉難者遺族會の手に成る尼港殉難碑の除幕式は二十四日午後二時から九段靖國神社境内に行はれた、故石田領事の遺子芳子孃が綱を引けば帝都の記念碑が神々しく現はれた午後五時からは追悼式が催された（東京電報）

獄中の待遇は 頗る鄭重であつた
三個月目に釋放された 松井大尉浦鹽で語る

浦鹽に三個月に亘つた監禁、松井氏等九名は二十三日午前十時釋放され獄舎を出て久し振りに自由の身となる事を得た何れも意外に元氣旺盛である松井大尉を其私宅に訪問すると大尉は多數の見舞客と取散かした手荷物に圍まれながら『どうも御心配をかけました御陰で健康だけは少しも損ひはなかつた獄舎に於ける一同の待遇は勿論取調べ等に到る迄官憲の態度は頗る鄭重で紳士的待遇をしてくれた事は一同大いに多としてゐる吾々は目下進行中の日露會商が一日も早く其成果を擧げむ事を切望するそれに就て吾々は今回の事件が禍を轉じて福となるやうな結果に到達する事になれば何よりも喜ぶ處である』と尚一同中其要松井の兩氏等は來る二十八日浦鹽發の鳳山丸で歸朝すべく其他は浦鹽殘留を當局に許可されるかも知れない（浦鹽電報）

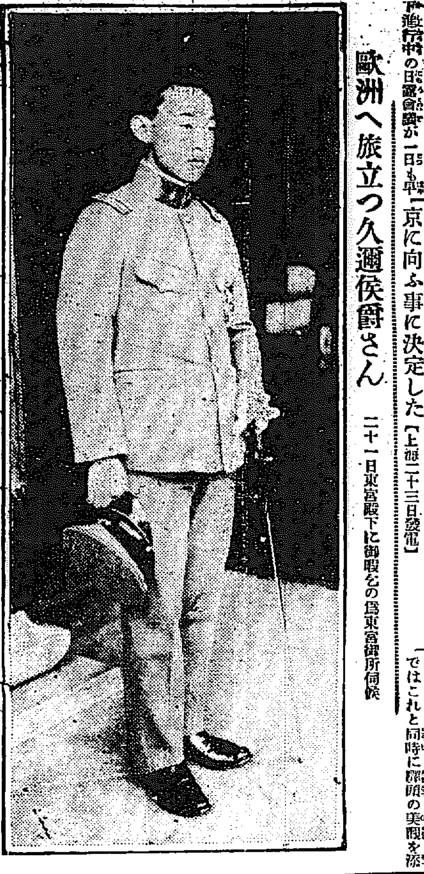

歐洲へ旅立つ久邇侯爵さん
二十一日東宮殿下に御暇乞の爲東宮御所伺候

佛機の上海出發は
廿五日と決定した

ドアジー大尉は二十五日午前四時當地出發北京に向ふ事に決定した【上海二十三日發電】

雨がやんで 鮮展搬入賑ふ
東洋畫審査は遲れる 長原田口兩氏は入城

鮮展の出品搬入第二日は雨のために搬入に大支障を來し最後の締切たる二十四日が雨であるならば東洋畫の如きは殆ど搬入不可能であらうと思はれたが、幸ひに正午過ぎまでは曇天のまゝで經過したので各部を通じて續々と搬入され受附は大混雜を呈した。若し午後に至つて雨が降れば當局でも東洋畫だけは或は搬入締切を一兩日延期する意向であるらしいが、倖にも審査員小室翠雲氏の出鮮が遲れたため審査も一兩日遲れる筈である洋畫及彫塑の部の長原、田口兩審査員は二十四日夜入城した。

龍山驛前が 美しくなる
鐵柱のアーク燈 五基を樹てる

龍山驛前附近の埋立工事も殆ど終了し驛前の體裁を備へたが京城局ではこれと同時に驛前の美觀を添へる爲め驛舍の改築と共に驛前廣場に鐵柱のアーク燈五基を樹て大正三百燭光五燈を點じる事として大體の工事を終へ近く點燈する事となつたが從來のは電線が架空式であつたのを地中に埋沒したので一層

南平の四人殺し
犯人は精神に異狀なし近く公判

去る一月三十日全南羅州郡南平面水院里で叔父の方へ寄食中叔母から叱責されたのを恨み遂にこれを殺害せんと決心し獵銃を以て叔母を射殺し續いて長女不二子二女猶生、三女麗子の三人も同獵銃で射殺しその屍體を附近の畑地内に埋め同家簞笥の抽斗から現金二百圓と金融組合通帳を窃取し七百圓を引出し別に五百圓を借用名義で組合より騙取し大邱に逃走中大和旅館で逮捕された犯人消家世治（二一）は強盗殺人屍體遺棄私文書僞造行使詐欺罪として豫審中の處此程豫審終結して醫師の精神鑑定中であつたが稍低能兒に屬し血族中精神病者あり性來精神發育不良なるも感動性に富め自ら精神錯亂して異狀を呈せずとの鑑定があつたので二十六日午前九時より光州地方法院に於て公判開廷の筈

美しい花電車五臺
二千圓かけて入念に飾つたもの 卅一日から五日間運轉

京城電氣では三十一日の祭典當日から五日間五臺の花電車を運轉することになり目下東大門の製車課では其準備に忙しい花電車の構造は五臺の中二臺は前記の飾り物と言つたもので一臺は高砂を一臺は蓬萊を何れも巧妙な裝飾を以て取附ける。他の三臺は美しい花をとりつけ尚その一臺には日の丸を又一臺には祭典の祝詞を他の一臺には祭典の文字を何れも入念に美しく飾りたてるのである。而して此の三臺には客が自由に乘ることが出來るやうになつてゐる。此の花電車に要する費用は約二千圓と見積られて居るが之が爲めに四日間の市中の人氣は一段と上にも煽りたてられるだらう因に會社では雨天の日は折角苦心して造つた裝飾が滅茶々々になる虞れがあるからその折は運轉を中止したいと言つて居た

今年も 夜間金庫
廿六日から五日間

京城府は昨年度夜間金庫を開いて相當好成績を納めて居たが十一月以來の多期間だけ休止して居たのであるが然るに本年度も實施する事になり來る二十六日より三十日まで五日間毎夜府廳前、本町四丁目電車終點、鐘路二丁目及び四丁目の電車交叉點、西大門郵便局前及び龍山出張所に於て開始する由

仁輪加と 子供相撲
漢江通の催し

漢江通各町洞の祭禮催し物が計畫されて居るが漢江通り一、二、三、四區に於ては六月一日より町内の子供相撲を夜間は三角地で仁輪加を催す外山車を作つて町内を練り廻る筈であると又彌生遊廓に於ては六月二、三、四日の毎夜廓内に於て手踊を催す由尚大島町は町の入口に大アーチを建設し祝意を表すると

女性同友會
淋しい發會式

二十三日午後八時四十分から府内鍾路中央基督教青年會館に於て朝鮮女性同友會發會式を擧行した主催者側の男性七十名で開會の辭やら主宰者の說明とプログラムは進んだが不況裡に同十時散會した同會は大部分主義者の關係者で金思國の妻朴元熙、李鉉卿、鄭鍾鳴等で淋しい會であるらしい

乘客飛降負傷

二十三日午後二時頃京義線汶山驛を下り第二十七混合列車が進行中三等乘客鮮人一名が飛び降り右側頭部の下に顚落した

私鐵社長は 商法違反
科料に處せらる

京城地方法院は朝鮮鐵道株式會社長渡邊嘉一氏に對し商業登記遲延として科料を申渡したが右は第一次至第四次株の登記が遲れた爲めであるが會社側は辯護士乘非與一郎氏を代人として即時抗告を申出た

放火少女
事件のみ檢事局へ送らる

放火少女金福順の取調べを終つた西大門署では二十四日少女の身柄は同署に留め置き一件書類のみ檢事局に送致した之れに依り京城地方法院檢事局では本事件を改めて更に取調べることになつたから或はその結果新事實を發見するやも知れない

人妻に挑む

龍山漢江通花洞七九天然氷共同販賣所雇人鮮人某は二十三日午後六時頃同所の人夫と事務所で飲酒した醉の結果二村洞二五番地李氏方に無斷侵入し李女に同衾を迫つて聞き入れないとの廉に付き拘引され目下取調中

醉漢の檢束

府内若草町八一林田梅次（二七）は二十四日夜明治町ノ弘濟軒で酒を飲んだ揚句暴行を働き本町署に檢束された

電車事故

二十三日午後四時頃崎町七十一番地先で振威郡浦升面萬個里一四番地李德良（七五）は電車一七六號より飛降り顚倒して擦過傷を負ひ光化門の城病院に收容された

失火した者は 嚴罰に處す
火の用心が足らぬ 柿原檢事正語る

京城地方法院檢事局では最近府内に火災頻出の現狀に鑑み火災防止の一助には治安維持の必要上失火者に對し嚴罰主義を勵行することになつた。之に就き柿原檢事正は語る。『近頃のやうに頻々として火事がある際には少くとも火氣取締に一層の注意を拂ふべきであるのに頻繁として火事を惹起するとは不心得も又甚だしい。之に就ては此の際嚴罰に處して一般の注意を喚起したいと考へて居る』

土地建物の賣買仲介を 府が無料でやる
ブローカーの暴利を見て 目下愼重に研究中

朝鮮人側にある周旋屋なるものは土地、建物の賣買、貸借の仲介や金錢貸借の仲介等を爲して居るのであるが府内には百六十七ケ所もある彼等は高いコンミッションを取つて贅澤な生活を營んで居るその暴利かたの甚だしい事は當局も既に認めて居るが東京に於ても震災後此の種周旋屋が跋扈して居たので市の地理課が無料で周旋する事になり成績頗る良好で市民に喜ばれて居る事實もあるので京城に於ても府か又は民間に於て社會事業的に實施し此弊害を除くべく目下種々考究中であると

鐘路署射撃會

鐘路署では廿六日午前九時から龍山陸軍射撃場で署員全部の射撃會を行ふ

ナツブン藝妓でも 溫習會へ出すやう
鈴木署長さんの肝煎りで 當業者は喜んで居る

是迄の溫習會や演藝會等の催し物がある毎に出演する藝妓の顏ぶれが殆ど何時も同じで出るものは何時も出ないものは一度も出ないと言ふ狀態である。之では藝妓全體から見て面白くないから今後は上手な藝妓にも下手な藝妓にも出來る丈平均に出演させ各自の藝を上達させねばならないと鈴木本町署長の肝煎りで警察の方で非公式で勸告し今後之を實行せしめることになつた之に就き當業者の言ふ所に依れば「出來るなれば私等もさうしたいのですが何しろ雛ら喧ましく言つても仲々きゝいれず毎日のものが多いのですからほとほと弱つて居ます警察の方で斯うした御達しがあつて頂けば成績もずつと上るだらうと思ひます當業者にもさうして頂けば誠に結構なことです」云々

黄金館の學者馬 毎日素晴しい人氣
廿五日は晝間二回 學生、軍隊、警官のため公開

二十三日夜から黄金館で一般に公開中の學者馬は降雨であつたにも拘らず非常な人氣で大入滿員であるが二十五日の日曜は、午後一時と三時の二回に亘つて各學生團及び軍隊、警察等に公開の豫定であるが、當日は在郷軍人、學生等に限り附人にも團體規定の通り大人及び中等學生は二十錢、小學生は十錢の大割引を以て公開する筈である

オミヤゲ

『猿ちやんおみやげ何がいいの？』私『コドモノクニ』がいいわ……東京社發行の

明大軍敗る

【アルバナ（イリノイス）二十二日發電】明治大學野球團は廿二日イリノイス大學野球チームと試合をなし三對二で明大の敗北となつた

朝鮮教育博
御饗宴當日發會式擧行

本社後援朝鮮教育博覽會は愈三十一日御饗宴當日を以て京城驛に於て盛大なる發會式を擧行する豫定にて目下着々準備を急ぎつゝあるが昨二十三日龍山驛前太陽館に委員會を開き出品物の選擇並陳列方法につき協議し二十四日より陳列に着手したが出品物は教育方面に京畿道の李王家御懸賞御製作品外六百點を始めとし全鮮各道より五千餘點の參考品には歐米各國の統計圖表等百點內外及衛生宣傳等の陳列品あり猶又地方面では全鮮各道の特産品其他二千點有意なるもの多い模樣である 因に同會では從來の京城本町四ノ七一同會事務所の外更に龍山驛前太陽館に陳列事務所を設く

朝鮮視察團入城

山口縣都濃郡町村長を以て組織して居る朝鮮視察團一行約三十名は二十五日午後七時入城する筈又鹿兒島縣下郡長及び町村長一行の朝鮮視察團總員約八十名は六月十二日午後四時十分京城着の豫定である

金光教運動會

金光教京城教會では南山町教會聯合で廿五日午前十時から獎忠壇公園で大運動會を開催

巷の塵

府内孝子洞八番地羅在貞長男羅斗鎭（一四）は廿三日午前十一時頃同居人某光（二二）の懷中時計（價格約十五圓）を窃取したとが發覺して廿四日鍾路署へ檢擧された▲廣州郡氷同面大陸里豆腐商林學潤（三〇）は廿三日夜八時半頃泥醉して府内清進洞で龍仁郡蒲谷面金月里金重植（二八）と大喧嘩したので鍾路署へ檢束された

第二回染色講習

中央試驗所では二十八日午後一時から京城府工業傳習所に於て同所及同校職員夫人連の爲に第二回色染講習會を開催すると

西大門署射撃會

西大門署では廿六日朝太陽館射撃場で署員の射的會を擧行する

お寺と教會

▲京城組合教會 十時十五分說教『此の一事』午後八時十五分『聖書講演』米本牧師 ▲若草町教會 午前十時『有形の天國』午後八時『聖書講義』井口牧師 ▲貞洞基督教會 午前十時『選みの器』（秋月牧師）午後八時『禮拜』德丸氏

人蔘湯

既報電報といふものは早いかはりに間違ひも多い。それが遠方の出來事となると一層ヒドイ事がある▲今度國境で突發した鮮匪襲擊一行遭難事件の如きも、内地のしかも堂々たる東京の各新聞でさへ飛んだ滑稽なものがあつた▲と云ふのは『一行は鴨緑江から大同江を下航中』とか『大同江鮮匪の襲擊』など云ふ地名に大變な錯誤が多かつた。鴨緑江が大同江に化けたり、平安北道が朝鮮北道と向ひ合つて居ては、一寸變痴が過ぎる。

金剛山に氣象觀測所
長安寺と溫井里ホテル構内に設置 探勝客の便宜を計る

金剛山の山開きも愈々來る六月一日から始まり長安寺溫井里兩ホテルも一日から開業するが今年は京城局でも非常に探勝者が殖へる見込みで朝鮮鐵道は四日から日支鐵道局では登山者の便利を計るため金剛山に氣象觀測所を設置する計畫があつたが今度愈々實施する事となり長安寺溫井里兩ホテル構内に氣象觀測所を設置し氣象を仁川測候所に電報し其結果を兩ホテル内觀測所に掲揚して一般登山者の參考に供する事となつたが金剛山の觀測所員はホテル員に習得せしめて簡易な氣象を觀測する事となつた

東京大相撲 鮮滿巡業
西の海一行

東京大相撲鮮滿地方巡業番附左の如し（東京電報）

東方 横綱 西の海 關脇 若葉山 小結 福湖川 前頭 小野川
西方 太刀光 三杉磯 琴ケ浦 大蛇山
同 能代潟 射水川
同 眞砂石 朝響
同 白岩 紅葉川
同 一の濱 清水川
東關

支那人虐殺
墨土匪の襲撃

【紐育二十三日發電】アリゾナ州ビスビーより達した報道に依るとメキシコ、カナネア、ソノラにてメキシコ土匪の襲撃を受け同地の支那人十五名虐殺せられたと

原蠶種狀況

【大田】[illegible]も同日支那二十號特大曉進十四及び國產支四號曉蠶も何れも五月一日掃き立て[illegible]た、上蔟期は日本種は五月二十九日支那種は五月二十七日の豫定で[illegible]立てたが掃立て以來發育は頗る佳良で各種共に五月十七日現在三齡[illegible]一月である上蔟期は六月三日見[illegible]

公州刑務所

公州刑務所の現況に就き同所長は語る『公州刑務所は現在收容者四百十七名で刑の確定せる者が多數を占めて居り十年以上十五年迄が六名十五年以上の刑期囚が四名在監して居るが其種類は強盗が位が殺人十一名であるが皆非常に從順で日々の勞務に精勵して居る之が製作物は[illegible]としてタオル、蒲布[illegible]、硯の製作であるが目下[illegible]に[illegible]してゐる以上述べたる如く非常な好成績を收めて居るので[illegible]假出獄を許可された者が昨年中[illegible]は大抵同所から配付されるとの事である』

徽章とメダル
金・銀・銅 賞牌 會員章 表彰メダル 青年團徽章 各種競技用メダル
【カタクロク送呈】 電話2214番 京城黄金町四 大久保徽章部

新茶賣出し 本年は品質特によろし 仁川 青島茶店

特約店募集 小資本地方でダレでも出來キット儲かる 規定書贈呈 大形商店

福井の白羽二重 大巾一尺 六拾錢より ◎子供洋服地に適品です◎色は御好みの通りお染め致します 京城本町二丁目三七 丸紅呉服店 電本二五四七番

大勉強 氷 飲料、冷し、冷藏庫用 多少に不拘御注文次第直ちに配達仕り候 販賣所 太平通西小門市場 電話本局一五一一番 栗原魚店

灸點ト接骨 如何ナル難病モ立所ニ効アリ 降藥ナク病苦ニ腦メル者來レ 萬病立所ニ効アリ 靈肉一致不問診斷百發百中 雜誌現代ノ去年九月號ニ社說ヲ以テ照會セラレタル者御座候 京城旭町野菜市場（電話本七四三番） 京 倶樂部内 澤田健

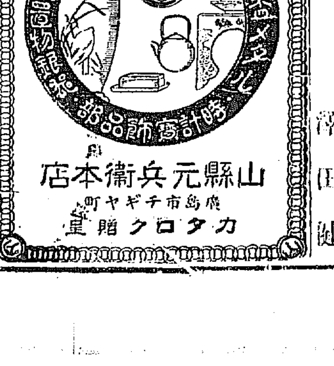
宮内省御用品 山縣元兵衛本店 廣島市ヤギチ町 カタクロク贈呈

猛雨軍の強敵クロキ式防水布 製造所 京城府西四軒町一五五 クロキ防水布商會 電話本局長二二五八番

純良生バタ 牛乳 カルピス牛乳 コーヒー牛乳 富 何程にても速達致升 京城東小門外 平山牧場 電話光化門一三三

流行の單衣地と單帶
A『貴女のお召物も、帯も何んとよい調和でせう。』B『[illegible]』
[illegible]
△定價五十錢 送料二錢 東京丸ビル 婦女界社 振替東京二九三七

既成品部週報
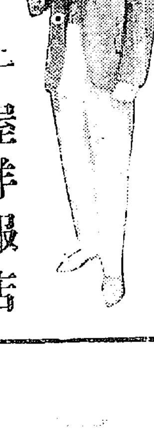
△アルパカ上衣 十三圓半より 十六圓半まで
△香りチヨキ 五圓八十錢より 七圓八十錢まで
△白縞ズボン 十三圓より 十五圓まで
株式會社 丁子屋洋服店 電話本局 [illegible]

黄金[illegible] 學[illegible] 二十三日から一週間 夜間興行に限り有効 京城

地方評言

對支貿易協會活躍

上海航路開始決定と共に過般釜山に對支貿易協會なるものが設立された。朝鮮として對支貿易を開始する以上斯うした補助機關の必要あるは勿論で釜山が他に率先して設立したといふことは洵に欽服に堪へぬ。然しこれが機關は釜山的ではなく廣く朝鮮的の範圍であるので他の各港地でも設立の急務なるを痛感して居たやうであつた、果せる哉此程京城に開催されし全鮮商業會議所聯合會に於て本府の商工課長から「上海朝鮮貿易關係に就き補助機關の設置を要望す」との提議があるや各地とも大に贊成し次いで種々の意見交換されたが其際釜山側から釜山には既に對支貿易協會なるものが組織創立され之が機關たらしむべきことを說明したるに對し之れ又各地とも非常に贊成し同時に加入を希望したので釜山側では正式に協議を進めた結果右の希望者を全部會員となし對支貿易協會なるものを全鮮的の機關と爲すことに決定したさうである。之れ洵に慶ふべき事であつて今後對支貿易の發展隆興は此の機關の活動に依つて大に見るべきものがあるであらう。

檢穀を嚴重にせよ

筆者は昨日の本欄に於て、群山の一米商と在大阪鮮商會との間に起りたる鮮米問題に就て論評し不正商人の取締を一層嚴重にせよと警告して置いたが同時に仁川からの通信は之れに似通つた不祥事を傳へて來た。それに依ると最近仁川港から淸水港に送つた砂拔き玄米中砂の混入せるものあり、同地の當業者より解約を申し込んで來たが調査の結果右は忠南瀧岸よりのもの及び沙里院方面のものであるといふ事が判つたとのことである、而して群山のそれは不正商人の行爲から起り仁川のそれは生產者の粗漫檢査の不徹底から起つたのであるが何れにしても鮮米の聲價信用を失墜せしむる上に於いて悲しむべく嘆ふべき不祥事であるといふ點に至つては何等變りはないのである。筆者は此等の事に就ては前に述べたやうに昨日の本欄に於て論評警告したのであるから繰返して云はぬが、唯鮮米の聲價が一般に認められ鮮米の需要が今後益々多きを加へんとするの今日、生產者米商の眞心誠意は固よりの事當局に一層檢査の嚴ならんことを冀ふといふ一事を繰返し警告して置く。

檄も飛ばさず 結束の事實も無し
地方費職員優遇問題に就き 米田平南知事辯ず

【平壤】地方費職員優遇問題に就て平安南道米田知事は語る 地方費職員を國費官吏同樣に優遇せよといふ事は自分も何等の異議を差挾まない、此の事に就ては本府でも認めてゐる所で時と共に改善の實は擧げられつゝあるのである、然し物には順序があつてよい事であるから直にこれを實行せよといふ事は不可能だ、此處に理想と實際との相違があるのである、普通選擧にした所が萬人その必要は認めてゐるであらうが現實となると幾多の研究と歲月とを經過しなければならぬのである、それから各新聞に本道の地方費職員が結束して全鮮的に地方費職員の大會にでも着手するかの樣に傳へられてゐるが事實は左樣に大袈裟なものではなく農務課の一地方費職員が過日道內務部長に地方費職員は國費官吏に比較して待遇上斯く斯くの缺陷があるから時期を見て待遇の改善に御盡力を願ひ度いと申出でたので部長は知事會議を控へて地方費職員に通知するため職員の意見を徵しようとしてゐたもので何も結束をした事實もなければ全鮮に檄を飛ばした事實もないので其の邊は誤解の無い樣に御諒し度い尙地方費職員の待遇改善其他は決して悲しい事でないから努めて自分も盡力する心算である云々

仁川府客年徵稅額

【仁川】仁川府に於ける大正十二年度各稅の徵收額に對する一人平均率を見るに內地人にありては地稅總稅人員五百三十九人一人平均三十九圓四十三錢最高千二百二十八圓家屋稅七百四十五人一人平均十圓三十四錢最高三百四圓營業稅千五人一人平均四十六圓四十六錢最高三百四十八圓戶別稅八百十八人一人平均十七圓九十錢最高六百十一圓鮮人では地稅總稅人員千八百十一人一人平均十一圓九十錢最高百七十六圓家屋稅四千九百七十二人一人平均五十七錢最高二十八圓營業稅一千二十八人一人平均七圓四十六錢最高九十七圓戶別稅二百六十一人一人平均六圓六十三錢最高八十七圓にて支那人では地稅總稅人員八十六人一人平均十一圓九十四錢最高六十八圓家屋稅百一人一人平均八圓五十六錢最高六十八圓營業稅百九十七人一人平均二十二圓五十六錢最高二百五十圓戶別稅七十六人一人平均二十八圓七十三錢最高三百一圓であると

平商評議員會

【平壤】平壤商業會議所では評議員會を二十三日午後二時より開會左の事項を附議し午後五時半散會した

一、朝鮮總督府土木部よりの依賴に依る平壤府內及府外大同郡古平面新山面に於ける元年用地拂下に付時價調査に關する件

一、平壤に師團移管移動の件

一、上海航路初航鎭南浦寄港に關する件

一、青年實業講話會開催に關する件

報告事項

一、第七回朝鮮商業會議所聯合會經過報告の件

一、上海事情講演會開催の件

元山上半金融

【元山】元山財界は一月以來不況裡に經過し銀行に對する資金需要も減少步調を辿つたが五月に入り海產物の移出增加と共に小繁を呈するに至つた即ち元山組合銀行に於ける五月上半の預金貸出は預金合計二百八十二萬七千四十三圓貸出合計五百三十六萬四千三百十八圓で之を前月末現在に比すると預金に於て四萬四千餘圓貸出に於て五十六萬餘圓の增加を示した十五日現在を銀行別に示すと左の通りである（單位圓）

	預金	貸出
鮮銀	五三八、七三四	一、二〇九、八八八
殖銀	八九五、〇五〇	二、六九九、四〇七
十八銀	六六一、二〇七	六四三、六〇七
商銀	二四七、四〇〇	七二六、四〇四
韓一銀	一〇六、〇五〇	一八二、六一六
合計	二、八二七、〇四三	五、三六四、三一八

未來の大安東に 何人收容出來るか
最大限度約十萬人 現在の三倍位のもの

【安東】安東地方事務所工務係で立案して居る安東縣新都市計畫は其根本問題として先づ滿鐵附屬地內附屬地に將來如何程の人口を收容し得るかに付て調査したがこの調査に依る安東の總收容人員は內外各都市に於ける人口と面積との率に求めたので各都市の此の率は一千坪に對して三十人を平均としてあるから是に依つて推定する安東の限度的收容人員は市街總面積三百二十萬坪で即ち十五萬人强となる然し端的には十五萬と言ひ得るも安東新舊附屬地の總面積三百二十萬坪中には八道溝の全氏の私有する十萬坪の如き又鎭江山數萬坪の如きは市街地として利用するを得ない土地も含まれて居るのであるから理想的都市を建設せんとすれば安東の最大限度に收容し得る人口は約十萬人に過ぎまいとの事であるから現在の人口は約五萬であるから完全に建設さるゝ大安東の人口は現在の約三倍ぐらいのものであらうと

平南教育會總會

【平壤】平安南道教育會では去る二十二日定期總會を府廳に開催し役員の選擧及朝鮮教育會代議會へ提出する建議案の審議をしたが改選役員の顏觸れは左の通りである 會長米田甚太郞、副會長藤原喜藏、二、鳥飼生駒、評議員渡邊忍、田中三雄、宮崎貞一、長谷川駒四郞、船坂順吉、伊藤千年、關口半、內村安太郞、岡友道、岡本喜文吉、喜多讓三郞、大島恒藏、松井民治郞、內田鉄雄、松尾六郞、長谷川義雄、鮮于鎬、楢橋友直（以上二十三名）尙當日可決された朝鮮教育代議會へ提出する同會の建議案は左の通りである

建議案

一、朝鮮公立學校官制中公立小學校及普通學校職員は訓導判任に限られあるも奏任とする途も開かれ度し

二、判任官俸給令中第三條の全文及第四條中の『五年を超え』は公立小學校及普通學校職員に適用せざる樣改正せられ度し

右を文部大臣及び朝鮮總督へ請願方朝鮮教育會代議員會に提出の件

面技手採用試驗

大田郡では今回面技手の採用試驗を行ふことは今回郡廳許可になつたので二十二日午後一時より大田郡廳に於て面技手の採用試驗を行つたが受驗者十餘名內三名採用の豫定であると（大田）

各地御成婚奉祝

元山 東宮殿下御成婚大饗宴の行はれる三十一日元山に於ても市民の大祝宴を擧行する事となり目下府廳に各關係者集合して協議を重ねてゐるが祝宴は仲町新公園を會場として重なる市民約千名を參列せしめる手筈を進めてゐる又夜間は元山中學校其他各學校と市民合同の提灯行列を行ふ模樣だが各町からも夫々趣向を凝らした餘興や假裝行列を出すべく計畫中であるから記念日以上の賑はひを極める事であらう

群山 群山府では二十三日午前十時から樓上會議室に於て御饗宴祝に關し府協議會を開き奉祝塔の建設會場設備花其他の出資に對する豫算の更正を議したが右に要する經費一千五百圓は既に醵入して時費の項目を設け豫備費より繰入るゝ事に滿場一致を以て可決し夫れより祝賀式擧行の順序及び祝賀を議し十二時散會した

咸興 御成婚奉祝會は本月三十一日奉祝祭を午前十時より咸興神社に於て擧行し祝賀會を正午咸興小學校に於て行ふ筈なるが町內は各戶國旗軒燈を揭揚し各町に飾物を出さしめ煙花を打揚げ各學校合同して旗提灯行列を行ふ筈である

つて趣き模樣である

安東中學建設期 來年說疑はし
十七年度に建設？

【安東縣】安東中學校建設問題は既に市民代表として五名の委員出張し滿鐵當局に會見陳情するところあり其結果或種の諒解を得たれば大正十四年度より實現すべしと傳へられたるも代表委員が大藏、松岡兩理事との會見に於ける諒解なるものに就き頗る疑はしき節あり滿鐵の方針としては大正十七年度に於て建設の事に決定し居れば其意味を傳へたるものらしく之れを代表委員が明年度に於て建設するに努むべしと兩理事が暗默の間に傳へたるものと解し居るものだとさへ言はれてゐる、兎も角中學校建設問題が明年度に於て實現化する望みは極めて稀薄なりとは一般市民の信ずるところにて斯くては當初運動の趣旨に反するものとして最近市民全部の意見を纒めて滿鐵當局に陳情するの方法を採りつゝある

木浦籾廻着高

【木浦】木浦に於ける昨年十月以來本年四月迄の籾の廻着高は二十二萬五千石で前年の一ヶ年の（十一年十一月より十二年十月迄）の二十五萬石に比すれば個人筋の籾摺り旺盛となつたに拘らず出廻り數は減少せざるのみならず却て割合は增加して居る更に玄米の移出狀況に徵するも昨年十月より本年四月迄二十五萬四千石を移出したが前年同期は十五萬五千石に過ぎなかつた更に今年は米價や天候の關係で米は頗る出過ぎて居る爽筋には大地主の外手持米は殆ど

日支提携 模範婦人會 組織

【安東縣】安東の婦人間に於ては婦人の代表的會合を設けて社交機關となし生活上に生活改善を行つて社會的に利益しようとの議が盛んに唱へられてゐたが愈々其機運熟して發起人代表西澤領事夫人から二十四日午後一時公會堂で發會式を擧げるとの通牒が各方面に發せられた、この婦人倶樂部は御慶事の東宮殿下の御成婚であり御盛典の當日安東婦人界に依つて催された『花の日會』の收益の一部を基金の一部に宛てゝ東宮殿下御成婚記念の目出度い日の催しが此の意義ある結唱となつて生れたのである。そして內東邊道尹夫人を名譽會長に推して中國婦人界と提携し日支親善の實を擧げようと努めてゐる

光州 實彈射擊大會

【光州】光州警察署にては二十三日管下各駐在所の首腦を召集し午前八時より棚林數の射擊場に於て實彈射擊大會を催し光州在鄕軍人分會よりも多數參加して盛大に擧行された

椿咲く 竹島へ
…沖には鯛の群…島には美人の群…

群山支局　西生

【群山】愈々盛漁期に入つた群山近海の各漁場の中で特に其名を知られて居る鯛の竹島を視察すべく野山署長の好意で警備船九重丸（四八噸）に便乘目差す竹島に向け第二棧橋を解纜したのが十八日の午前八時半數日來晴れ續きの海面は宛から油を流した如うな靜けさを保ち辷るが如く進み行く

甲板の風 を滿身に浴びつゝ十二哩の航路をまつしぐらに竹島港內に投錨したのが午前十時半先づ此島影にふさわしからぬ數百噸の母船が二隻又三隻港に東に威容を整へて居るのに一驚を喫しつゝボートに移る東西に長く北向きの斜傾に投出した百町歩足らずの小島も一面に島を控へて可なりな泊り地が出來て居る、波打つ際から少しく傾斜を避つた山腹には昨今日出來立ての新造家屋が十五六戶軒を並べて居るが大方は假家の假作りで屋根にトタンを並べたものは一應の大度高價の觀を呈して居る

ボートを 乘り捨てた一行が波打際から進んで行くとトタン屋根に松の屋と謂つた小居屋からボッン／＼と誰苦しい三味線の音色が漏れて來る、如何にも漁場らしい感じがする、派出所の警官の說明によると新しく出來た家屋が十六戶で雜貨屋二軒、後は全部料理屋で酌婦の女が內鮮人併せてザット二十四五人多くは群山方面の出店が多いが中には遙かに釜山邊りからの出稼もあるとの事で晝はガランとした淋しい味を見せて居たが

たそがれ 頭が沖から近づいて來る頃から俄然活氣づいて夜の竹島は宛がら不夜城の歡樂境と化すのである、部落を脫けた一行は勾配を避つて島の頂きに出で孤島の眺めを擅にする事としたが、浮いた樣な古群山島を左に遙か太平洋のかなたに水平線の沒する邊りから眼界の及ぶ限り點々と附木を浮べた樣に並んだ漁船の數々は竹島、蝟島方面を根據地とせる出漁船で今年は聊か時季が遲れてまだ出盛りに達せぬそうだが昨今少くとも一千隻以上の出漁を見て居るとの事然し今年は大部分が沖買で自然

群山市場 に現るゝものも勢ひ減少を免れないらしい、賜ち眼下に碇泊して居る樣な親船には發動船が附屬して絕えず蒐集めたものを此親船に滿載して遠く內地の市場に直接供給する關係となつて居る、而して各其根據地があつて竹島の如きは下の關の日鮮組及林兼の地盤で其他にも又優良な漁場の地盤があると云ふ樣な漁業組合も分野があると云ふ樣な話を本水產會社の組事に吹き込まれつゝ島を一巡する島の西端にある

椿の森に 物珍らしさを感じつゝ近よつて見ると森の下には一面の椿の樹が叢をなして居る邊に指の樣な筍をポッリ／＼と出てゐるのを見かけて來たのも故ある哉と始めて竹島の椿のある理由を會得する渡島記念の椿の枝を一房づゝ失敬に及んで再びボートに送られて本船に歸る船では遊食の仕度が出來て居る水產會の器になつた名師の腕に夫々舌鼓を打ちつゝ器を受けながら再び辷るが如き歸路についた。

慶北果物豐作

【大邱】慶尙北道果樹組合の果物作況は近年稀なる豐作であるが櫻桃は既に本月十五六日頃より成熟し京城、仁川、平壤、釜山方面に出廻りつゝある苹果の早生物も七月中旬より出廻る見込であるが本年の作柄は近年未曾有の豐作にて約三萬圓の收益を見るべし其他柿、桃、李、櫻等も非常の豐作なりと

咸興署射擊會

【咸興】咸興警察署にては二十一日駐在所員召集日を卜し軍營地陸軍射擊場に於て警察射擊會を擧行した來賓として永野憲兵分隊長新聞記者等であつた其の成績左の通りであつた 四四點谷道、四一點北川、三九點松永、三七點樋、三五點宮岸、三三點中井、三二點辻、三一點永野、三一點木村、三〇點李 午後一時終了後松永署長より賞品を授與し後冷酒をくみて散會した

軍用地の拂下げに就て
府か學校組合の財源にしたい 平壤の某有力者語る

【平壤】今度陸軍用地四十五萬坪に跨る府內の土地を拂下るに就ては府としては是非これを安く手に入れたいものである若し府だけで行かなければ學校組合の方でも之れを拂下て貰ひたいものである特に學校組合では鐵道用地を借受て其間の經營者のある所なら致し方ないとしてそれでない限りは府なり學校組合の財產として將來の財源を生みだす樣にしたいものである現に之れを個人に貸與して其間の利益を收得して有力な財源となつてゐる樣に是非そうしたいものである實際の所地方の自治體としての府の財政は行き詰まつて居るので差當り都市計畫等の大事業を遂行するにしても總て國庫の補助に俟たなければならない樣な現狀であるから將來府の財政は益々困難となる事は明らかな事であるとしたら此際多少の犧牲を拂つても何とかして此土地を府の所有財產として置いて今後の收入を計りたいものである府なり學校組合としては課稅以外に色々な方法を以て收入を計り之によつて各種の新事業を遂行する樣な方法にしないでは相次いで起る事業に手を染る樣は困難であると思ふ云々と某有力者は語つた

大邱署射擊會

【大邱】大邱警察署では署員の射擊會を二十二日午前八時から聯隊射擊場に於て擧行した其成績は左の如くであつた 一等三八點川上巡査▲二等三十七點羽倉巡査▲三等同上細雄巡査▲四等三十四點山內巡査▲五等三十四點岡國巡査

釜山傳染病豫防費

【釜山】釜山府に於ける本年度の傳染病豫防費は合計三萬五千三百三十七圓を計上した

元山不夜城と化す
全市湧き返る賑はひ 開港記念日と春季大祭で

【元山】二十三日は元山の開港記念日に相當するので元山神社では同日より二日間春季大祭を執行する事となつた二十三日は朝來の降雨で町飾りを濕したが午後三時頃から拭つたやうに晴れ上がると共に各町內から種々の餘興や屋臺を繰り出しお祭り氣分を發揮させた

市中の裝飾 本町、仲町を初め各町では要所に綠門或は國旗を交叉し街路の兩側は奉納提灯と紅白幔幕を裝び大通りの各商店は今日を晴れと店頭の裝飾を凝らした、殊に本町大通りの町飾は雨上がりの街頭に美しい燈や提灯が波打つた

前夜祭 大神宮では二十二日の夜莊嚴な前夜祭を執行した、御旅所の仲町新公園は常松葉で見上げる許りの大鳥居を造り之れにイルミネーションで奉祝の大文字を現したので附近は晝を欺くばかりだからの小公園を目掛けて參集した人々は悉く參拜したので一時は押すな／＼の雜沓を極めた

神輿渡御 降雨の爲め豫定より神輿渡御の時間が遲れたが午後四時頃には雨が全く歇んだので途中萬遍なく午後五時頃御旅所に着かれた、第二十四日は午前中御旅所出御、陸軍の通り各町を經て還御の筈で各町民の意氣込みは素晴らしいものだ、神輿渡御の沿道各町では街頭を淨めて盛粧を張り巡らし住民は整列して送迎した

各町の餘興 本町一丁目の踊屋臺、仲町泉町の假裝行列、萬町の樽みこし其他多數であるが本町三丁目では空地に舞臺を拵へ町內の小女十數名に華やかな手踊りを演らせたが目先が變つてゐるので好人氣を呼んだ、御旅所構內では青年團の劍道柔道奉納仕合があつて賑はつた、又元山藝妓の餘興競爭は藝妓舞十等の餘興樂が出るので呼物となつた

仲町の小公園 大祭の御旅所となつた仲町の新公園を紹介して置くが此處は舊女學校跡を開放したので園內は格別廣い方では無いが風雅な築山があり之を背景に噴水を設けたが松櫻の老樹が多いだけに市街美を添へてゐる、學校の建物は改造して公會堂としたが園內には近く茶店其他の設備を施す事となつてゐる

夜の美觀 この公園を中心として各町の餘興や假裝行列が練り步るいた夜に入ると共に無數の花電燈に彩られた園內は不夜城と化し仲町本町の一帶に亙つて盛更送灯の波が蜿つてゐた

探木公司伐採區域
擴張說は事實無根

【安東縣】鴨綠江採木公司の伐採區域は最初の十五年期限により限定されて居る關係上近來該區域內の木材は殆ど伐採され盡したる爲め再び長白、安岡、撫松三縣下に區域擴張すべく日支兩當局に於て協議中の如く傳へられて旺に宣傳されてゐるが採木公司當局は之れを否認し、擴張說を傳へらるゝ三縣中長白は當初の計劃中に在り安岡、撫松二縣は曾て永田前理事長より張作霖氏に對し交涉せることあるも不調に歸し其後何等事件の進展を見ず今次の區域擴張說は何等事實に基礎を有するものに非ずと言つてゐる

接客業者衛生施設

【群山】群山警察署では兼て旅館貸座敷其他接客業者の衛生施設の向上に努めて居るが尙不徹底の憾みあるを以て旅館、貸座敷業者に對し本月から每月一回の夜具の檢査を行ふ事となつた檢査の方法は各客室每に一々嚴重なる檢閱を爲す由である

始興教育總會

始興郡教育會總會は二十四日午後一時より永登浦公立普通學校に於て本年度教育會を開催し教育問題の討議、道教育會代議員の選出、講演等を行つた

柤峴校運動會

柤峴小學校は二十五日午前九時より同校々庭に於て春季運動會を催す筈であるが運動の種類は五十餘種に及び珍しき競技も多數ある由（仁川）

思想善導講演會

仁川府公立普通學校では民心思想改善の爲め師たる川村理賢氏を聘し二十六日午後一時より講演會を催すと（仁川）

種痘豫防注射

鎭南浦の春季種痘は來る六月二日から十日までを接種期間とし十一日から十九日までの間に檢痘を了すべく通牒を發したが之が終了後二十日頃からは約一週間の豫定で腸チブスの豫防注射並に接客業者の健康診斷をも施行すべく計畫中である。

鮮語通譯試驗

咸鏡南道警察部にては二十一日鮮語通譯試驗を各警察に於いて施行したるが咸興警察署よりは二十一名の受驗者があつた（咸興）

釜山醸造講習會

釜山醬油醸造組合にては二十四日より向ふ五日間商業學校內に於て大藏省醸造試驗場技師木下淺吉氏を講師として講習會を開催中（釜山）

釜山看護婦表彰式

【釜山】釜山醫師會にては二十五日午後二時より醫師會事務所樓上に於て病院醫院に五年以上勤務せる看護婦を表彰する爲め一般醫院同相當者に對し表彰式を擧行すると

忠南視察團出發

忠南道各郡優良面長其他を以て組織せる內地視察團第一班一行十七名は野田論山郡守を團長として三週間の豫定を以て二十三日午前十一時四十分出發した（大田）

刑務所發動機据付

【海州】海州刑務所に於ては久しく人力に依つて硯、砥礪等の石細工の製品に特に力を入れて居たが先日石油發動機を購入し、益々製品の製造に努めて居る今回購入した發動機は馬力十馬力を有するヤンマー式發動機で、石材切斷器、研磨器ロクロを備へ付けたもので切斷器は一分百八十回轉するとの事で製產能力は從來の三倍にして入手は約半減されるとの事である從來その材料として使用してゐる硯石は鳳山郡より掘出すもので、又海州郡產の硯石及泊川地方より產出する夥多な代理石を以て『タイル』の製品を出して居るが裝飾の腰等に使用したならばキット立派なものであらうと思はれた

果物組合視察團 滿洲

熊岳城にある滿洲果樹組合員十三名は二十三日熊岳城を出發し安東、京城を經て二十五日午後三時四十八分着列車にて大邱に來り大邱附近の果樹栽培狀況を視察し一泊の上二十六日午前大邱を出發すべしと（大邱）

歌琴女史講會

昨秋の鮮展に『作』を出品し入選の榮を得た閨秀畫家中里歌琴女史の展覽會を春川郡廳主催京城日報支局の後援で來る三十一日及六月一日の兩日春川郡廳樓上で開催する事になつたが陳列品は主として花鳥と美人畫にして約二十點である、因に女史は今回の鮮展に『おてだま』と言ふ題で乙女を出品した（春川）

守屋氏講演會

平南教育會の招聘に應じ來壤中の總督府秘書課長守屋榮夫氏は二十二日午後八時から公會堂に於て講演會を開いたが會衆無慮八百、演題は世界の大勢と題し東洋人の覺醒を促した二時間の長講中會衆を飽かしめず頗る感動せしめた（平壤）

青山氏送別試合 鐵原

鐵原庭球聯盟では同聯盟の幹事長である青山氏が今回榮轉したので其送別試合を二十二日午後四時から開始した當日の成績は左の如し（新義州）

紅軍　×味村小林　×○金　梁　×金　東島　×◎井川藤塚　×○淺尾佐藤　×板澤村上　×島田岸川　◎◎吉賀岡　◎大塚榮田

白軍　×○內村福士　×◎川村古川　×堀　今川　×瀧藤鵜　×淸原水野　×○◎青山野中　×○堀　白井　×立米三宅　×武本小林

地方人事

▲生田淸三郞氏（平北知事）齋藤總督を見送り二十二日來城二十三日歸任（平壤）

▲藤井寬太郞氏（不二興業社長）來新中の處二十二日龍川郡不二西鮮農場へ（新義州）

▲リンドホルム氏（安東海關長）二十六日北京へ出張（同）

▲式村茂氏 二十六日內地出張（同）

▲村井大邱市長 二十三日午前七時過安東通（同）

▲中山大邱覆審法院長 二十五日東上（大邱）

▲蓑塲三法院檢事長 二十五日より湖南線方面へ出張（大邱）

▲利田英正氏（大邱中學校長）慶尙南北道へ二十三日より出張（大邱）

▲元村甫氏（忠南衛生課長）二十二日來邱泉屋旅館へ（大邱）

▲加藤二一氏（全南衛生技師）同上吉田本店へ投宿（大邱）

▲原親雄氏（慶南衛生技師）同上花屋旅館へ（大邱）

▲長富芳介氏（同港務醫官）同上

▲井上八重二氏（江原道衛生技師）同上

▲西鄕圭三氏（本府衛生技師）同上

▲星慶藏氏（慶北學務課長）二十四日より星州外二郡へ出張（大邱）

東宮殿下 特饗宴日御祝酒ニハ 國粹ノ精華 萬國ノ誇タル 銘酒 ハクツル 是非御採用アラン事ヲ
特約店 仁川。京城 增田屋
京城本町 前田合名會社
同 田中支店
嘉納合名會社

蠅の大敵たる 專賣特許 牛印ハイトリ紙 特約販賣店大募集
一、一匹の蠅は一年間に約廿五萬匹に繁殖し恐ろべき病毒の媒介者であります
二、此の恐るべき蠅を撲滅するには島田商會製特許二九七九五號の牛印西洋蠅取紙の偉力を借る外はありません
三、今回朝鮮に於て新販賣店を引受け申候特約販賣店御希望の向は至急御申越被下度候直ちに見本及定價表無代送呈可申候
專賣特許 牛印蠅取紙 朝鮮總代理店 釜山府本町一丁目 松本商店

醇良淸酒 キクマツ 品質本位
平壤 松岡酒造場

內科一般 入院隨意 長谷川內科病院
龍山漢江通 電話龍山五〇四番 元松村病院跡
院長醫學士 長谷川與一

鞄—靴—洋服

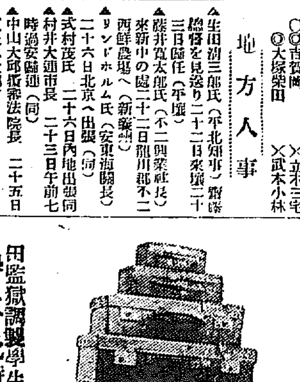

田監獄調製學生服販賣開始
學生靴 特價販賣す御入用の方は御一報次第市內は店員拜趣可致
學生鞄 地方の御方には型錄送付可仕候
ボックス德用靴
大製造販賣 京釜線大田春日町一 朝鮮革具合資會社

京城永樂町二丁目（商品陳列館門裏通）
入院隨意 酒井婦人病院
酒井一郞

近いた疫痢の季節

八歳までの子供に多い 胃腸の弱い子供に注意 一目で判る素人判斷

六月頃から九月頃にかけてはやる疫痢は小さい子供を持つてゐる親にとつては一番おそろしい病氣であります、それはひどいものになると發病になつてから僅か

◇六七時間の中に
◇死んでしまふと

いふ位猛烈な上に、百人罹つたとすればその中の六十人以上は死ぬといはれるほど死亡率が高いからです、この病氣は數へ年の三つ位から六つまでの子供に一番多く殊に平生胃腸の弱い子供に多いものです、その病源體はいろ／＼ありますが赤痢菌から起る場合が一番多いのであります、それは親が赤痢に罹ると

◇その子供が疫痢に
◇なることが多い

といふことから見ても知ることが出來ます、此病氣は腸の中でバイ菌から生れた毒素が身體の中に吸收されてその働きが心臟や腦を侵して酷い中毒症状を起すのでありますが、病氣のやうすは朝起た時いつもと少しも變らなかつた子供が急に元氣がなくなつてたゝみなどの上にごろ／＼眠るやうになります、ついていあくびをするやうになり

◇顏色も惡くなり
◇食慾もなくなつて

三十八度位の熱がでてきます、心臟してゐる中に熱が卅九度から四十度に上り顏色もだん／＼惡くなつてしまひます、また下痢する場合と下痢しない場合がありますが下痢する場合にはその便は臭氣が強くて非常に不消化でありますこの状態が一層進むと吐き氣をもよほすやうになつたり、ひきつけたり脈搏が

◇弱く多くなつて
◇呼吸數も多く

なります、吐き氣が續いて起るやうになると精神状態がもうろうとなつて嗜眠状態に陷つてしまいます、そのうちわごとや引つけが加はつて目がへこみ目のまはりや冷の先も紫色に變り手足の先もひたくなつてふつくりした子供の顏もみられないやうにし憔悴してしまいます、こゝまで進めばとてつも助かる見込はありません

◇手當としては
◇うたがはしい

時にはできるだけ早く醫師を招聘することが第一です、そして頭や心くを氷嚢で冷やし手足が冷えない樣うに手足の先へ湯たんぽをいれて溫めてやらなければなりません、また大便があつてもヒマシ油を飲ませた方が安心です、ヒマシ油はブドウ酒とタンシヤをまぜた中に十グラムほど入れてやればそのいやなにほひもなくなつてしまひますから神經質の子供でも飲むことができます、また

◇のどのかわきを
◇訴へるものです

からその時には生ぬるい番茶湯くず湯を飲ませることが必要です、なほ大便がなくて急にひきつけた時にはリスリン灌腸をするやうに注意しなければなりません、リスリン灌腸はグリセリンとぬるま湯を半々にまぜたもの二十グラムないし三十グラムを造つて灌腸器で洗つてやるのです、その時の大便がもし不消化でしたらさらに

◇ヒマシ油を飲ませて
◇おいた方が安全

であります、しかし疫痢の自宅療法は大體の始末が惡い上に外の子供に傳染するといふ心配がありますで、その上にこの病氣は一分間でも早く手當を加へなければとりかへしがつかないことになるのでありますから醫師の來るのを待つてゐるよりも手早く適當な病院へかつぎ込んで入院させるやうにしなければならぬそうです

京阪神 今夏の流行

—流行特信—（第二信）

◇今夏の夏服は昨年から見ると多少丈が長く又兩脇の丸味も心持小さくなりボタンは胸も袖も二つが喜ばれ、背年向としては三時位のパントがつき、衿は明衿が新式で色は白ツぽく又色系や、縞り縞に縞のあるのが流行のさきがけをなすやうである。◇値段は時節柄、四五十圓程度が勢力を占めて居る、又一時全盛を極めたアルパカは餘程下火になつたが、光澤のない質ならばまだ〳〵重宝られるであらう。大體に於てメルトン、スコッチ等のイージーコートが特に今夏の目立つた流行を示すらしい。此外に宇臙や本麻等のセビロも相當勢力を持つて居て値段も和製品で十二三圓から二十三圓迄、舶來品だと五十圓迄にいろ／＼ある。又白地のものでは鯨ポプリンで三十圓といふ處。レインコートはラクラン型で袖口はたつぷりして一時以上の折かへしになつた型が今年の流行である。◇靴くていゝのは狹二重のゴム引に片ゴムと總ゴムの二種があり値段は十七八圓から二十四五圓迄あつて色は茶、鐵、黑、紺といろいろあるが上品なのは鐵に黑、背年向きとしては茶か紺であらふ。◇晴雨兼用でゆけるのはクレバネツトアルゼー、サンクロース等で此外に白とねづみの霜降り、鼠麻色等であるが背年向きとしては背味のもの、玉蟲織が非常に喜ばれて居る、値段は三十五圓から五十圓迄である。最後に型に就て注意したい。目下の流行仕立の標準は首から踵迄の寸法の二分の一を上衣にするのが一般的であつて、全體に上衣もズボンもゆつたりした形で脇から腰の廻りは心もちよい程度に密着させ膝から下裾迄は眞つ直にし裾を折返し裾口は昨年より一時許り太くしたのが最新流行である。◇ホームスパン、トキード、サキイージーコート上下四十圓、上衣二十五圓、ボーラ、霜セル上下四十五圓上衣二十八圓、フラノ、霜細縞メルトンで上衣四十圓、上衣二十四五圓、これ等は大體に於て昨年も變化はない。ハームピーキ上下三十圓以内、サンクローズイージー一枚三十圓、堅縞アルパカ上下三十五圓、白リンネルチヨツキシルク十二圓、鯨八圓位、ズボンは白セル、白縞セル、白ミーヂ十七圓前後、白フランネル二十圓前後と云ふ處である（大阪支局蝶郎生）

今年の夏のお履物

初夏は生エルトの草履の季節です、それは厚い表の二枚三枚のものがよろこばれるやうです踵を少し高くした一枚フェルトを二枚わりとして入れたものは歩きよく、表も布地表よりも雨部表や棕櫚表が評判がよいやうです、鼻緒は本天全盛で無地物の中條、ローズ水色などの淡色ものが一番迎へられるやうです。下駄は日光形が輕い感じがするとて、第一に迎へられ、表は雨部鼻緒は本天地か牛皮——そめわけもの——か或は二枚——ぬひ合せもの——棕櫚表は常用してよろこばれるやうです

盛夏になりますと大抵お素足ですから疊表は汚れがつかないで大ていはこれになります、拭き漆黒塗り、新襲塗り、は高價で極目をチヤンと出して上品に出來て居り普通塗り下駄のやうに手く〳〵しい感じをあたへないでことの外涼しく見えて夏に向ひ迎へられ油足の方でも決して汚れず拭けばすぐ美しくなる實用向な點も具つて居ります

お値段は大體に於いて昨年と大差ございません

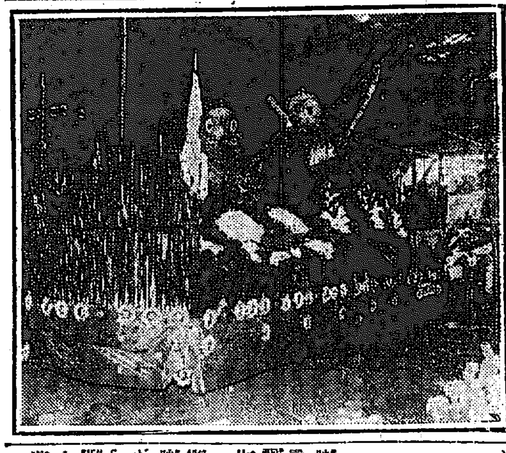

御成婚奉祝大阪の花電車 雄蝶と雌蝶（天王寺車庫で）

汎愛

公正觀念の徹底（下）

今日の自由意思は自己の好む職業に從事しその意思に從つて人生の幸福を享び得べき等の同胞が、いはれなくして疎外され迫害さるゝ事實は裝してないであらうか。

◇

スペンサーが云つて居る如く人は社會的生活を營むことに依つて人類愛の感情が發達し利他の心が進歩すべき事は當然の順序である遠き昔にあつては公正の觀念は利己の感情に蹂躪されたとしても今や其基調は深い人間相愛の心に求めなければならぬ時代である其處に輝かしい人類社會の進化の跡を認めらるべき筈だと信ずる、之に根ざせる公正觀念の徹底は正しく現代に生くる總ての人の本領でなくてはならぬ。

◇

願くは人間自然の心をもつて現代社會に存する不合理なる事實を正視せよ、其處には吾々の內正觀念を喚び起すに足るものが必ずや少からず存するであらう。

◇

吾々の望む所は總ての人が幸福に惠まれたる平和の社會である。總ての人が溫かな心を以て接し合ひ何人も公正に親切に取扱はれて各人の能力は共存共榮の理想に從つて伸ばし得る限り自由に伸ばし得る社會とならなければならぬと思ふ。

◇

公正の觀念の缺けた社會は決して人類が住むに適當した社會ではない、そして又其處に住んで居る吾等は誰にとつても最も住みよき最も幸福に滿てる最も公正の理想に叶へる、よりよき社會たらしむる爲に有らむ限りの力を捧げなくてはならぬのである。

◇

思ふに過渡時代のいはれなき因襲などは公正の觀念によつて常に打碎かるべきものである、併し因襲の打破は社會的進歩の必然の勢ひであつて社會の進歩の前には恰も旭光に照らさるる霜のやうに不合理な因襲は皆跡形もなく消え失せるべきものであると信ずる、頑迷固陋の者は漸く力を失つて總て正しい新しい者の時代は來る。吾等は此眞正の意味に於ける社會的生活の理想に望みをかけて精進の一路をたどらんのみである（完）

映畫夜話

當世ファン氣質 映畫片々錄

生田哀傷

映畫は綜合藝術である、と世人は言ふ。今はその當否を置き、綜合藝術としての現在の映畫界の描き片々錄をものする

◇

俳優は、ゴム人形であり偉大なる映畫藝術家である、その表情動作が總て的自然の現れでなくてはならぬ、と共に無技巧を意味すると斷定するのは無謀であり早計である一技巧の自然であり、自然への表現である。

◇

監督は、横暴なる君子であつても從順なる飼ひ猫ではない、ある意味の善良なる願望人であつて、その映畫の活殺權を握る權威者である監督の最も重大な任務が表現そのものにある事は思想的に於いて問題劇にあつて、常に強く感ずる事である。一場面の美を讃美する前に全體的統一された美の表現を見よ。

◇

撮影は、大きい技巧であり、一つの質寶である、映畫は原作本位のものは最も感銘が深く幾回見て厭きの落むものは氣分劇である。

◇

說明は、タイトルの說明であつても、それ以外には何等の藝術的價値はない、タイトルは不完全な映畫時代のみの所有物であり、映畫價値を減殺する障害のものではない。

◇

音樂は、映畫に於ける伴奏であつても、一の獨立したる立場を考へてはならぬ、映畫が主であり、音樂が從である限り、映畫の情緒氣分に附隨して進むべきものである。

◇

そしてセルロイドの本範は、音樂の補助も、タイトルの挿入も附加說明の要もなくして、初めて映畫が獨立する。

梅雨を前に 毛織物洗濯

斯うしてやれ

梅雨になりますと毛織物の和服洋服トンビ外套マント類などはこの夏まで虫蝕はないやうに洗濯し保存して置かなければなりません無精して梅雨期を過ぎますと折角高價な織物も駄目になつてしまひますから、今のうちに洗濯して置かなければなりません。普通の家庭では毛織物の洗濯は至難であると

洗濯屋に頼みま

すが自宅でも出來るのです。不注意な洗ひ方のために白色のものは黄味を帶び、又幅は縮み、毛羽が立ち、染色物なら脱色する憂れがありますから、洗濯するに當つては洗濯液の適不適、温度の高温、揉み洗ひしたり永く漬けたまゝにすることは注意せねばなりません。毛織物の洗濯に使用する

洗濯液のアルカ

リ性が强過ぎると白色物は黄味を帶びます。洗濯液の濃度が强過ぎると染色物は脱色します。高温度の液から急に低温度の冷水で注ぐと收縮し、手で揉むと、丈幅が收縮し、水洗ひした後、水を切るために强振つて搾ると小皺が出て火熨斗で伸びなくなります洗濯液の

溫度は最高六十

度を越さぬ樣にし、通常四十度乃至四十五の程度がよいのです。洗ふ時には揉まずに液中で振りまはすやうにしたがよいのです。注いだらそのまゝ物干しにかけて成るべく早く乾かすやうにしなければなりません。毛織物は

豫洗、本洗、仕上

げの三つに區別して洗ひます。豫洗とは洗濯物を一度塵を拂つて水に浸すので、ぬるま湯で三十分間位浸して置きます。本洗は白色毛織物ならマルセール石鹸三匁水一升アンモニヤ五滴といふ割合で

染色した物なら

炭酸曹達三匁水一升の割合であります。洗濯法は本洗ひの時には洗濯液に十分しみ込ませてから揉み洗ひして汚れた處はその部分をつまみ洗ひにします。本洗ひが終つたら水洗ひをするので、二十度位のぬるま湯で一升に洗濯ソーダ一匁位をとかして軟化した水で濯ぐのです

京城神社の神前結婚

近頃殖えた

京城神社で取扱つてゐる神前結婚は漸次增加してゐる四月中の取扱總數十四組で五月は二十日までに約七組で御成婚奉祝當日を選んで擧式する人もある、一時は儀式料金二十圓を希望するものが非常に多かつたが最近では漸次中流以上の家庭でも儀場と莊嚴とを喜び神前結婚をするもの所々料金の如きも最高五十圓まで出す人が少くないと

資本金參千萬圓

株式會社 朝鮮殖産銀行

京城府南大門通二丁目 電話本局長六〇一四番 振替貯金口座京城一〇九番 振替貯金口座特三番

年賦又は定期償還方法に依る勸業資金貸出の外一般銀行業務並貯蓄金業務を取扱申候

頭取 有賀光豐

支店及出張所

京畿道 仁川、水原、開城
忠淸北道 淸州、忠州
忠淸南道 公州、大田、論山、江景
全羅北道 全州、群山、井邑、南原
全羅南道 光州、木浦、順天、濟州島
慶尙北道 大邱、金泉、尙州
慶尙南道 晋州、馬山
黃海道 海州、沙里院
平安南道 平壤、鎭南浦
平安北道 新義州
江原道 春川、江陵
咸鏡南道 元山、咸興、北靑
咸鏡北道 淸津、羅南、會寧

右の外內地、朝鮮、滿洲、支那各地に爲替取引先有之候

資金を造るには當行の「殖産積金」に御加入なさい。そして毎月怠りなく一年間御掛込になれば御便利な貯金の御拂出も致します

文化夜具入

御旅行の時御轉任の節非常火災の時上等夜具保存に長持代りとして是非無くてはならぬ最も便利な極めて安價な經濟的文化夜具入れ

三枚入—（六、五〇 七、五〇）
四枚入—（七、五〇 八、五〇）
五枚入—（八、五〇 九、五〇）

生地は强靱なるズツクを使用し有り水の滲る心配無し永久使用に耐ゆ地方よりの御注文は代金引換郵便にて發送仕るべく候其他御注文に應じ如何樣にも調進いたします

鞄製造販賣 京城本町一丁目 高木鞄店 電話本局二五三四番

急告

復興の新材に際し節約と平素の御贔屓にもと左記良材を大割引にて格安販賣仕候間御注文願上候

松丸太 長三間末口六寸迄 三間半末三四寸迄

松角材 原山地たる當方面の良材角取り大

右は現在多數伐り出し中に付急ぎの御用にも應ずべく尚松角大口引受も仕候

元山府泉町三丁目 原田商工社 電話長七三六番

お顔のアレない クラブ石鹸

子供さんによろこばれる 好評なる 金鶴香油

文化的兒童敎育奬勵のため 樂しい手工用資料品

新案組立 自動車（カードボード）壹個進呈

金鶴香油壹個お買上毎に新案組立自動車壹個宛進呈！

金鶴ポマード

（金鶴石鹸は三個入壹箱お買上毎に進呈！）

發賣數に限りがありますからお早くお求め下さい。到る處の化粧品店、小間物、雜貨店にあります。

金鶴香油 化粧品 都の花石鹸 本舗 野村外舍商吉

良い品は いつ迄も 形崩れず 色褪せず 永くもつ

洗ひ晴する 足袋は福助

絹爽冷紗裏の 福助夏足袋

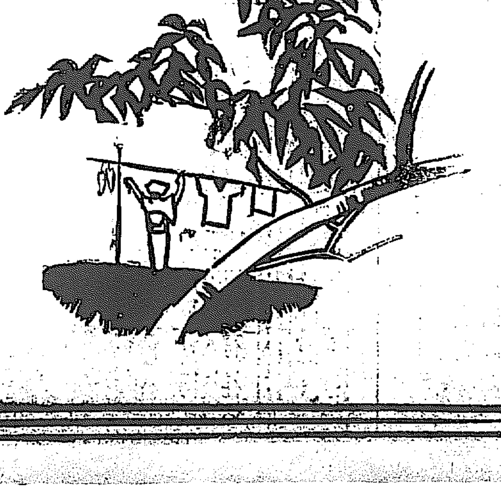

目前の利に憧れて 鮮米の前途を誤るな 宜しく不德輩の絶滅を期せ

一時勞働された居た鮮米も爾来當局の鮮米改良に對する、幾多の努力と有らゆる努力は、漸次生産者並に當業者の覺醒と相俟つて、漸く其聲價向上の域に向つたことは、鮮産を以て本位とする朝鮮經濟の慶賀に堪へないのであるが

◇近頃内地各市場に於ける鮮米評は甚だ芳しからず、曰く大阪殘存米の不合格、曰く群山米の乾燥、曰く仁川米の混石、と種々雜々として蒙る所一として不祥ならざるなきは、之處に漸く育まむとする鮮米の聲價を傷け、延いて其前途に向つて一大暗影を投ずるものではあるまいか。

◇由來當局が朝鮮米改良の上に十數年の永き歳月に亘り晝夜寢食を忘れて致した努力の大なるは、鮮米の改良に對する指導奬勵に向つて注がれ、此間終始的に努力奮闘的に幾多の犠牲を甞し、辛うじて今日の聲價を擧げ得たことは一般周知の事實であつて、朝鮮農家の本然の目的は、今一歩にして正に彼岸に達せんとしてゐるのである

◇然るに此時に當つて此聲を耳にすることは、之れ畢竟か當業者が徒らに目前の利益のみに憧れ鮮米の前途に對し、些の考慮を拂はない點は、此間幾多の缺陷の助長となつて今日の不評判を醸したのではあるまいか、果して然りとすれば、それは鮮米の將來を暗し翳いては自ら自己の破目に墮ちる、思はざるも甚だしい點と評はねばならぬのであつて

◇今や鮮米の聲價は、當局の指導と各種檢査機關に依つて、日一日と向上の機運に向ひつゝある此際に於て各地當業者が當局の主旨と相照して、自ら反省以て之等不德漢の絶滅を期することは、獨り當業者自らの利害であるのみでなく鮮米經濟上の急務であつて、敢て鮮米の將來を明暗すると共に鮮米の發展に資せんことを祈るのである。

公州刑務所近況

【大田】公州刑務所出獄中寸暇を利用し……

京取社長は天日氏か 物色難にあつた 重役會の腹案決定 平岡專務談

京取會社社長後任問題は別項の通り二十六日の重役會に於て詮衡せらるゝ筈であるが右に付き平岡專務は語る 天日氏には二十四日朝會見したが同氏の報告に依ると釘本社長は到底留任の餘地のないので重役會では天日氏を推すことに腹案が決定してあるが果して此際天日氏は之を受けられるや否やに付いては徹底的な意見は聽いて居らぬ而し氏を措いて他に適任者を認めないから此際ぜひしても天日氏に出て貰ふ積りである

重役會までは 口外出來ぬ 天日氏は語る

京取社長問題は第一釘本君の辭表を如何に收拾するか先決問題で辭職止むを得ずと云ふことに決定して茲に始めて然らば後任問題に移る順序であるが釘本君は病氣でもあるし家庭の都合もあり此上留任を希望する事は徒らに苦しめる許りで寧ろ之は君の希望通りにする方がよくはないかと思ふ次ぎに後任問題は自分として多少腹案もないでもないが兎に角二十六日には重役會が開催されることであるから今茲で自分の考へを口外することは出來ぬ

阪神綿布在荷

【大阪電報】綿絲布商聯合會調査によれば五月二十日現在阪神綿布在高は神戸三大四梱大阪五九、三四九梱合計五九、七三三梱と十日現在に比し神戸四梱減大阪八千五百二十八梱を増加し總計八千五百二十四梱を増加した

生絲資金利率決定

【東京電報】生絲資金は愈々本月末から融用期に入るを以て正金、三井、第一、第百、第十五等の各關係銀行は左の通り利率を決定した

一、製糸家振出問屋引受銀行裏書の分二錢六厘

二、製系家振出問屋裏書の分二錢七厘

三、銀行又は問屋振出分二錢八厘

東邦電力總會

【東京電報】東邦電力株式會社は二十三日……

兩銀合同 實現は遠くはない

朝鮮殖銀兩行合同問題は朝鮮の手に移されて以來相當日子を經過し今や合同案成の實現近きにあるものゝ如く觀測されて居るが某關係者は曰く『三三幹部の意嚮だけで決せらるゝものなら簡單であるが、各株主の利害を一致させる事は仲々容易なものでない、此上は唯總會の一致に依つ外あるまい、然し問題がズット捗泥しつゝあることは事實であるから實現の期も遠いことではなからう』

東拓資産評價切下 關係會社整理の前提

東拓では最近資産評價格百五十萬圓の切下を斷行したが右は主として關係會社に於ける東拓所有の株式の評價を切下て會社の資産勘定を堅實にせんとするもので是に依つて自然關係會社の整理狀態も鑑み繰される譯である、尚所有有價證券の評價切下其他回收見込不確實のものを併せて整理を要するもの千五百萬圓の半額にも達すると思ふが是は先づ差當り政府より千五百萬圓融通の低利資金を以て間に合ふので所有土地の評價引上による整理法をとるの必要はあるまいと

鮮銀と新職制 二十六日より實施

朝鮮銀行新職制は二十五日實施の筈の處當日は日曜日なるを以て愈々二十六日發布し京城より東京に移る職制決定は當日引渡す由但行員等は既に終了せり

組合銀行貸出用途別 前月より三百萬圓減少

四月末現在京城組合銀行貸出金は一萬五千二百六十九萬、九千五百八十九萬三千百九十一圓にして前月末の九千八百八十七萬六千六百八十九圓に比し約三百萬圓の減少

京南鐵道拂込

京南鐵道會社は去る二十日東京に於て重役會を開催し資金問題に就き協議の結果金融硬澁の甚だしき今日社債借入金等は當分絶望なれば此際拂込を徹するの外なしと云ふに一致し一株に就き五圓宛の第三回拂込をなすことに決定したとであるが其用途別は左の通り

	口數	圓
農業資金	三四	一八〇、五四〇
工業資金	二六	四〇、六六〇
商業資金	三二	[illegible]
其他	[illegible]	[illegible]
計	一五、三六九	九〇、八六三、一九一

京取臨時重役會

京取では二十六日正午より同社樓上に於て臨時重役會を開き當面の問題たる手數料、社長後任、拘株處分等に就き協議する筈

商品市況

海外經濟電報(二十四日着)

英米爲替 四弗三十四仙八分ノ五(八分ノ五安)

スチール 九十七弗八分の五(八分ノ一高)

アナコンダ 二十九弗二分ノ一(八分ノ三安)

倫敦銀塊 三十四片二分ノ一

米 棉 不變

印 棉 不變

醬油(底堅し) 原料高生産安の頭支へ商狀に伸惱みの姿であつた本品は目先き急騰を見えないが何しろ近年にない原料高に焦慮しつゝある際でもあり相當の上値は免れぬ處と見られて居る

木材(不振) 內地土木建築界幾分の擡頭を見たとはいへ何しろ震災後の滯貨狀態に伸力を殺がれ市價に比し銀高に伴ふ生産地は商狀殆んど見るべきものなく依然沈衰狀態を辿る外あるまいと觀られて居る

財界見聞

京取社長の後任は愈々重役會の態度決定に依つて天日氏はお鉢が當るらしい▲所がご本人は頗る自重、去就を決するに逡巡してゞ居るとはサモそうづ▲然し重役會では君を措いて他に適任を認めずとまで意見は一致して居るのだ、適當實任の意味からしてもネ▲徒らな躊躇は、思はせ振に似たりだ、衆望を擔つて蹶起するも、男子意氣ではあるまいか、案じるより生むが安いとも云ふからネ▲鮮銀も愈新職制の實施で幹部はボツ〱東京落となる、行務の都合からとは云へ。何となく感慨無量だ。

人氣又復沈衰 株式閑散

前場保合 今朝は大阪大新七十七圓三十錢と寄り十錢より八十錢の小高下があり結局三十錢止めの保合を入れ依然反撥力乏しき商狀なるより警戒人氣更に濃厚となり商內至極手薄く談株共平凡の保合に終つた(短期前日比値比較)▲京取十錢高▲仁新保合▲大新保合

後場氣薄 後場は大阪市場の休會に入耶なく人氣引立たざりしも氣配は堅りを示し大體氣乘薄に作ら京取は松井筋の買つた買物があつて小高かつた(短期前場止値比較)▲京取三十錢高▲仁新十錢▲大新二十錢高

大新軟材頻出 此儘立直りは至難

昨前場一と反撥を告げた大新は後場から今朝にかけ再び鈍化し一時硬化せんとの人氣も更に警戒濃厚となり全く心細き商情を呈するに至つた何分大新に對する周圍の事情は此界多少の引返しがあつても倒底永續きは不可能であるとの人氣は尚濃厚である即ち島德派氏關係事業の凋落並に憲政會內閣出現の場合は此迄更に徹底的整理を餘儀なくさるゝであらう等の觀測は徒々つた關係から撤底的整理を餘儀なくさるゝであらう等の觀測は益々大新の嫌氣を促進し賣方に好機を與ふる結果となり今朝の大阪入電は『册合は兩半に防戰買を依頼したが受株の意思なく買氣不振』である等の敵況を報じ斯く大阪市場が軟材のみを傳ふるは其半面何等か深き理由の潜在する結果ならんとの豫測を起さしめ時節柄人氣を害すること甚だしきかの觀がある左れば斯かる事情の裡にある大新としては此儘の反撥は到底望み難く先づ八十圓臺を竝として今後一段の安値を現はさなければ見るべき程の反撥は到底望み難いと稱されて居る

京取落付

京取は一部の手詰め賣りから軟調を呈し此の賣り物の絶へない間は軟調を續けるだらうと見られて居たが此邊としては相當の安値ではあり一派の賣り物も略一巡したらしく今朝は二十六圓二十錢と寄り付に一本付けたのみで賣り物なく下げ澁りの商情となつたが今後の商情とても矢張り此邊の往來で僅かに立直りは至難のやうであるが後場は松井筋の買で小高かつた

大新悲觀事情

島德派氏に對する悲觀の聲は單に軟派の宣傳とのみは見難く今後の商情にも面白からざる影響を及ぼすだらうと見られて居るが右悲觀の事情は上取等を始めとして一つとして健全なるものなく大新は兎も角其他のものは拂込額の三分の一乃至四分の一に位に低下されて居る狀態で殊に臨時總會に於る株主の質問に對する答辯中銀行預金六百三十萬圓を信銀に預託しありとの重役の辯明は株主疑惑の焦點となり一般的の疑念も生ずるに至つた結果同氏に對する悲觀が人氣の上に現はるゝに至り大新の今後も亦上取の二の舞を演ずるに至りはしないかとの懸念を生ずるに至つた結果斯くも大新の銘況を加へる至つたものであると

買戾しが問題

目先は此邊の往來 仁新は双方共警戒して今朝は僅かに寄は一本の保合に終り頗る氣乘薄の商情を呈した併し今後の商情とても賣方は此上の高値は頭る煩位減し買つて來たら買はうと云ふ位に過ぎない一面賣方も株不足から此上は賣り燥き破目に陷つて居るから矢張り此邊閑散裡の往來に過ぎないだらうと見られて居る一方受株申告も必要以外しないらしいから逆日歩も先づ此邊で賣方としても大した苦痛はなくなつた譯である只目先の問題は軟派が過般の渡株一千枚を返濟期たる六月十日迄に過戻すか否か之に依て相場の動機は作られるものと見られて居り差當り解合等の氣振りは見へないと稱せられて居た

株界小言

◇前日一寸好調を示した大新は今早くも伸惱みとなつた

◇株安は經濟事情の反影仕手枯れは爭はれぬ事實

◇何と云はうが蠅やさうが高くなる方が不思議

◇安いものを安くしないから高くなるべきものが高くならぬ

◇安つて取る分量は知れたもの買つて上るかは受け合へぬ

◇結局賣れず買へず今の値頭は全くの保合

◇此の保合は惡いものを安くせしめない結果で買方自らの咎めか

後任社長と 手數料問題

京取社長の後任問題並に手數料低減問題は來る二十六日重役會に於て協議決定さるべき筈であるが京取社長の後任選定に付いては京取市場は二萬三千の拘株處分等の重大問題を控へ而かも最近の取引狀態はまだ曾て見ざる程の不振に陷れる等最大難局に遭遇せる一面取引所の昇格も早晩實現すべく旁々相當の經驗力量をする手腕家を要するは勿論で世上幾多の物色が行はれて居るが重役一般としては大體に於て社業の圓滿進展を主眼として假りに適任者があるとしても此際紛料を起すが如き毛色の變つた方面からの選定は第二段とし先づ以て現重役中から適任者を物色するのが最も得策であるとの意見に略一致せるものゝ如く夫れには最近一二面白からざる事はあつたが其人物手腕經驗及其將來ある點等から天日常次郎氏が最も適任と認められ同氏を選定し之れを承諾せしむる意嚮であるらしいから二十六日の重役會に於ける互選の結果は天日常次郎氏が後任社長として選定さるゝであらう

手數料輕減問題は市場側は大體異議なく双方歩み寄りの五分減か若しくは仲買側の要求通り市場の手數料一割減で落着するであらう

大新逆日歩增

大新は今朝更に買方から受株申告があつて喰合四千百七十枚に對し不足二千十枚に增加し逆日歩も六十錢となつたが當分逆日歩の續く模様である

大株市場休會

大株市場は受渡し準備の爲め今廿四日後場長期短期共臨時休會

短期喰合尻 廿四日現在

▲京取二、五一〇代引一、三一〇賣り方八店買方十二店

▲大新四、一七〇不足二、〇一〇賣り方十二店買方九店

▲仁新四、一九〇不足四五〇賣り方十店買方八店

▲安引二、一二〇代引一、六一〇賣り方六店買店九店

算定 京取二十六圓、仁新三十四圓、安取十六圓、大新七十八圓

日步(日曜と二日分)京取二十四錢、仁取八十錢、仁新逆三十錢、拓新二十錢安取二十錢、大新逆一圓二十錢

出來高 ▲長期七十枚累計五萬五千圓百六十二枚▲短期千七百九十枚累計四十六萬四百八十枚

後場手振 △京取 定期二百マバラ賣り、成濟三百マバラ買三百八十枚

後場步み △京取、二六、二〇 三〇 五〇 四〇 五〇 四〇 六〇 五〇(大引)

現株中値出來値(二十四日)

銘柄		前場 當限	前場 先限	後場 當限	後場 先限
京取	寄	…	…	…	…
	引	…	…	…	…
仁取	寄	[illegible]	…	…	…
同新	寄	[illegible]	…	…	…
鮮銀	寄	…	…	…	…
殖銀	寄	[illegible]	…	…	…
同新	寄	…	…	…	…
實銀	寄	[illegible]	…	…	…
商銀	寄	[illegible]	…	…	…
同新	寄	[illegible]	…	…	…
漢銀	寄	[illegible]	…	…	…
東拓	寄	[illegible]	…	…	…

短期取引

銘柄		寄付	大引	高値	安値
京取	前	[illegible]	[illegible]	[illegible]	[illegible]
	後	[illegible]	[illegible]	[illegible]	[illegible]
仁取	前	…	…	…	…
同新	前	[illegible]	[illegible]	[illegible]	[illegible]
朝紡	前	…	…	…	…
拓新	前	…	…	…	…
滿取	前	…	…	…	…
安取	前	[illegible]	…	…	…
大新	前	[illegible]	[illegible]	[illegible]	[illegible]
	後	[illegible]	[illegible]	[illegible]	[illegible]

大阪長期取引

銘柄	二十四日前場寄付	二十四日前場大引
大株	九二・〇〇	九二・五〇
同新	七七・一〇	七七・七〇
郵船	七四・一〇	七三・八〇
同新	…	二四・一〇
商船	…	…
同新	…	…
鐘紡	一七七・五〇	一七七・五〇
東紡	一一四・六〇	一一五・〇〇
日紡	一〇八・〇〇	一〇八・〇〇

大阪短期取引

銘柄	○二十四日前場 寄付	大引
大株	七七・三〇	七七・二〇
大新	七七・三〇	七七・二〇
鐘新	一八六・二〇	一八六・五〇
天取	…	…

安東株式

銘柄	○廿三日後場寄付	大引
安取 先	…	一五・五〇
	○廿四日前場寄付	大引
安取 先	…	…

鎭平銀

	○廿三日後場寄付	大引
當限	一・五九四	一・五九六
先限	一・五九一	一・五八八
	○廿四日前場寄付	大引
當限	一・六〇三	一・六〇二
先限	一・六〇七	一・五九五

米況(廿四日) 仁川期米

前場氣崩跡返し

前日は內地殘存米高三千萬石見當を暗して阪地安と共に三十二圓二十九錢と叩かれたが今朝は大阪寄付三十六圓九十三錢と二十丁高を移したるも二圓八十五錢の早耳賣に當中出來さりしも先三十二圓三十五錢と僅か六丁高に寄付大阪跡六十一錢と前日の安値下廻りに氣勢を殺がれ軟派の納賣となりて小口の投げ物を喫ひ二十一錢と押けたるも㊅㊄の腰入れ買に下澁りの折柄大阪六十一錢を入れ安殘してヂリ高の八十八錢を入れ前觸みの崩れを喫ひ三十二圓六十錢と持直して大引

後場手堅し

大阪後寄三十六圓八十七錢の持合ひ移りに先三十二圓六十錢と同事に寄付二圓五十五錢と押したるも大阪跡七圓高に六十九錢と引締し六十五錢手堅く引

呼吸か淀みか

三十七圓臺を手堅く繰返して居た阪地高値から脆ろくも百丁近く叩かれたが相場の綾から云ふと例へ殘存米が多くなくても過般の安値から三百丁近くも沸騰した揚句とて此の位いの下押しは絶好の呼吸と見る事も出來るが又今後の需給關係や四國の事情から觀ると一時雖された五百萬石の供給不足も一の杞憂に過ぎない事になるので百丁やそこらの押目位いで喰ひ止まるかどうか何れにせよ殘存米の發表にて買方の材料も一寸出盡した樣で今後は天災の如何であるが之れは未だ先の問題であるし目先としては前途の供給不足を信じ切つて買惜んで來た農家が此の上倒まで買惜むか其共方針を一變して賣出して來るか茲其の邊に注目を拂ふて居る向が多いらしい

內地殘存米

農商務省發表の內地殘存米高は二千九百〇六萬三千五百五十五石てある

丸マ愈腰を入

强氣の軍艦として市場の注目を惹いて居る㊅筋は其の後押目待ちに傍觀の姿であつたが前日來の阪地安として再出動を爲し今前場の暖入れに一萬六千餘石の買建となり其他㊅筋も今前場に三千餘石を買增したが若し此の後相場が伸惱むで月末鞘が平凡に終るとすれば中限に廻して一勝負せん意嚮らしいと

殘存發表と人氣

硬軟共に多大の興味を以て迎へられて居た五月一日現在の內地殘存額は二十三日午後發表せられたそれに依ると二千九百〇六萬三千五百五十五石にして前年の三千二十七萬一千四百十三石に比較して三百三十六萬三千八百七十八石の減少となるが之れを基礎として今後の需給關係を概算すると昨年五月一日より十月末日迄での消費高千五百九十二萬五千六百十六石となつて居るから差引くと一千三百十三萬七千九百三十九石が越し米となる譯で無論供給不足など云ふ憂はないが然し昨年以降に移出された鮮米は二百萬石餘に達して居るも本年は今日迄で既に二百萬石を移出されて居る推定なれば多くて百三十四十萬石外の出力は一方外米の輸入增加は免れぬとしても人口增加に伴ふ消費高を加算すると餘り樂觀は出來ないのみか若し本年の作柄が不良……

米界餘聞

一時內地の殘存米高は二千六七百萬石內外であらうとの人氣であつたが農商務省發表に依ると別項の如く二千九百餘萬石と云ふ豫想外の數字である▲之れでは供給不足を稱して買ふ〱と云ふ連中が嫌氣づくのは當然だ▲然し豫想以上の殘存米高に忽れて皮肉に來過ぎると云ふ何時ビンと跳ね返るとも限らない▲殊に買方が昂騰して居る時なら兎に角過般の反撥で一と先づ利食ひを爲し此の殘石で內外の押目を期待されて居た端であるから迂かり油斷は出來ないと云へば見渡す所▲油斷がならぬと云米を持つた者は餘り先限に賣つて居ないの買方の主力は此の邊から弗々出動して中限に廻して一勝負を張る魂膽でないかとも見受けられる▲賣方も押した所は利喰ひしらて吹いた所を再び賣直すと云ふのが安全の策かも知れない

	當限	中限	先限
○廿四日前場	…	…	…
入	三一・二〇	…	…
段	…	…	…
取組高	當限 一二、四〇〇 中限 一二、六〇〇 先限 三、八六〇		
出來高	十二萬六千四百石		
步計	四〇、八八九〇〇石		

京城穀物

正米現物

手持筋は見切り賣り〱が地場越して兎角買惜みの姿なるが地場の賣行き不振と內地の不引合ひよりて穩米筋も買控へ氣味なると一部の持米處分もありて敢弱の傾きありて今日の下唱へにはこの分りを今合格四等三十圓八十錢神力三十錢上物三十圓八十錢地搗玄米三十錢在來種二十九圓七十八錢處なるが籾は相變らずの貿物商に上拘九錢五厘在來柤九錢處を頑強に持合ふて居る

大豆

幾分手持筋の買崩しもれも損物とて此邊値頭には見切りつかず買人は又た內地の不振の折柄にて高値を滿まされば依然手控ひ歩をしからず相場は龍山三等十八圓六十錢金幷十七圓五十錢連錢十八圓見當の唱へである

仁川正米

丸キ四等三十一圓十錢地搗玄米三十圓黃海道四等合格三十圓二十錢見當なるも双方見送りにて取引皆無の狀態である

釜山正米

現物穀良都三十二圓神力三十一圓七十錢五月末限三十一圓十錢六月中限三十一圓七十錢六月末限三十二圓〇四錢より〇五錢七月中限三十二圓三十四錢より三十六錢出來高五千石

群山正米

現物穀良都三十二圓神力三十一圓七十錢六月中限三十一圓六十錢六月末限三十一圓八十三錢より九十錢七月中限三十二圓十五錢より二十錢出來高二萬三千二百石

大邱正米

五月末限三十一圓十錢六月末限一節三十一圓六十五錢二節三十一圓五十錢七月中限三十二圓より一圓七十五錢三節三十一圓七十七錢より七十五錢出來高二萬千六百石 現物穀良都三十一圓四十錢神力三十圓九十錢出來高八百石

東京期米

	○廿四日前場	廿四日後場
寄	三九・四九	三九・四六
一節	・四七	・三九
二節	・二六	・三九
三節	・一二	・四七
四節	・三四	・五一
五節	・五七	…
六節	…	…

大阪期米

	○廿四日前場	廿四日後場
當寄	三四・二五	三四・〇七
止	三四・〇六	三四・二九
中寄	三五・〇六	三五・六四
止	三五・六九	三五・六九
先寄	三五・九三	三六・八七
止	三六・八五	三六・八八
一節	七〇	七〇
二節	六一	〇三
三節	六二	〇三
四節	六一	〇〇
五節	六九	…
六節	七四	…
七節	八一	…
八節	八八	…

兵庫期米

	○廿四日前場	廿四日後場
寄付	三六・七八	三六・六五
止め	三六・七二	三六・八一

下關期米

	○廿四日前場	廿四日後場
寄付	…	…
止め	…	…

桑名期米

	○廿四日前場	廿四日後場
當限	…	…
中限	…	…
先限	[illegible]	[illegible]

大阪三品

	○廿四日前場 寄付	前場大引
寄付	三六・三九	三六・三七
止め	三六・四〇	三六・六〇

	○廿四日前場寄付	前場大引	○廿四日後場寄付	後場大引
五月限	[illegible]	[illegible]	[illegible]	[illegible]
六月限	[illegible]	[illegible]	[illegible]	[illegible]
七月限	[illegible]	[illegible]	[illegible]	[illegible]
八月限	[illegible]	[illegible]	[illegible]	[illegible]
九月限	[illegible]	[illegible]	[illegible]	[illegible]
十月限	[illegible]	[illegible]	[illegible]	[illegible]
十一月限	[illegible]	[illegible]	[illegible]	[illegible]

鮮銀帳尻(二十三日)

發行高 八一、七二四、八五〇

正貨準備 三一、八五七、五一二、一五

限外發行 …

內地金利(二十三日)

	東京	大阪
無條件	一八〇	一九〇
翌日物	一七〇	一七〇
月越物	二二〇	二二七
六十日物	二四〇	二四〇
普通割引歩合	…	…

農村振興急務の秋に當り 食糧問題の解決には

チランチンの使用が國家の急務

チランチンの發賣は農業界の大福音

獨逸國の新製劑

チランチン＝は種子物の病害虫驅除に特効あり
チランチン＝は農作物の收穫增進に特効あり
チランチン＝は農作物の成長促進に特効あり

獨逸國の實驗報告

麥、豆類は四割、野菜類は七割以上の增收。米作にも特効ある事は內地の實驗により て明なり。若し獨逸實驗の半額の增收ありとせば、一ヶ年の國益實に五億萬圓以上。

獨逸國新劑病害虫驅除劑

エロザール
ノベスラール
トミロン、デンボン

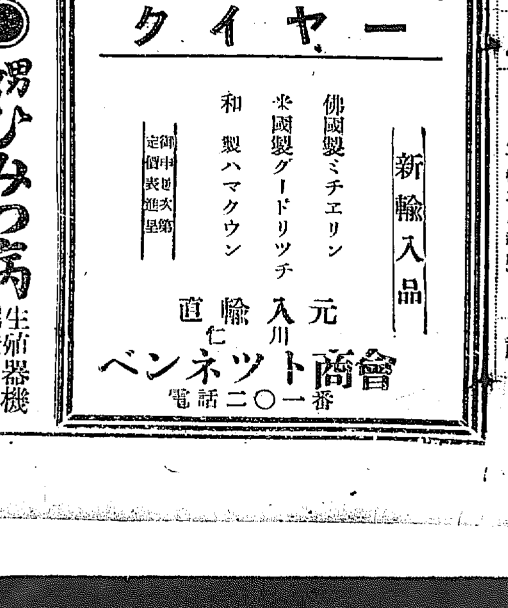

獨逸諸大家の實驗證明

ギーセン大學農學部教授ブルーク博士、ヴーエスバーデン市立植物園管理所園藝監督シュヴアルツ氏、ウーシンゲン農學校教授レーミング博士、ミュンヘン高等實業學校農學部教授キースリング博士、ヘキスト直農民協會々長アダムレチウス氏、ガイゼンハイム植物病理學研究所教授グーリユストネル氏、フライアルグ葡萄栽培所長チュミルレル博士、其他權威ある學者實際家諸氏よりの實驗行効證明書が山積して居ります

本社の實地試驗

本社は大阪府下茨木驛の郊外に藥品應用の理想的試驗場を設け斯界の權威農學博士大塚由成氏を顧問に、取締役農學士大久保七熊氏を農場長として專ら實地研究を重ね驚くばかり良好な成績を上げて居ります、百聞は一見に如かず是非一度御來觀下さい

獨逸國ヘキスト市マイン河畔 ファーベルケ、フォルム、マイステル、ルチユウス、ウンド、ブルーニング

シイナ、エキスポート、インポート、ウンドバンク、コンパニー

製造元

日本總代理店(獨逸商會) 通稱 謙信洋行

大阪市梅田新道安田銀行ビルヂング

發賣元 獨逸農業藥品販賣株式會社

京城旭町壹丁目一六五

朝鮮滿洲 東光社 足立丈次郎 本三〇二番

九賣捌所 府郡面々滿鐵沿線に代理店を募集す

奉天 ミヤコホテル

娚ひみつ病

生殖器機能障害たる りん病 消渴等 物起不能や快感減少、早洩、遺精、夢精、短小、包莖、神經衰弱で困る方は自宅でひみつに治療せば一回毎に奇効を奏す 特許眞空療法器 圖入詳説書ハガキで申込あれ無代進呈

新療法研究所 福岡市外馬出寺中八一四

佛國製

ミチェリン コード タイヤー

新輸入品

佛國製ミチェリン
米國製グードリッチ
和製ハマクウン

御申越次第 定價表進呈

元輸入 直輸

仁川 ベンネット商會

電話 二〇一番

讀者優待券 馬の館

割引料金(一枚二人通用)八十錢を六十錢 六十錢を四十錢

京城日報社

通俗太閤記

四百七十八回

松林伯知講演　加藤由太郎速記

「未だ〳〵夫ればかりぢやアない。第三には吾織田家の重臣でありながら、御身と同樣故右大臣殿の法會を斯くの如く彼のために先んぜらるゝは如何にも殘念至極だが、然し先方は手廻しが好くつて此方は手廻しが惡いのだから仕方がないが、柴田氏、此の度の法會はなか〳〵容易ならんことにして拙者や御身は如何なる目に逢ふかも知れんで、決して油斷のならざる處でござる、今更一言も申すことはないが、夫れに就ても夫々此度の大法會に對しては天下の諸侯相當に香奠を送つて居るであらう是とても秀吉のために上を越されては殘念、せめて香奠だけでも澤山出さうと思ふが、先づ何の位の額を寄附いたしたものだらう」勝「左れば、某は元老として織田家に取つて此上もなき重臣、北國七州の總領、三法師丸の御後見、先づ信雄信孝の次ぎは拙者が一番多く出さなければ成らぬ、何の位のものであらう、斯ういふ者は相場はないからな」「先づ一番の形へでは、那々那の秀吉は拙者で〻事をするから、次第に由つたら黄金十枚位を大德寺へ寄附するであらうと存ずる」勝「彼れが黄金十枚位を出せば拙者は黄金十五枚位は出さねばならぬ、御身が先づ十二枚かな」「まア其見當でござる、されど此處で物語りをいたして居つた處が仕方がないから、家來を大德寺へ遣はして樣子を探らせやうではござらんか」勝「如何にも〳〵夫れが好からう」と其處で柴田の家來一人、瀧川の家來一人を遣はして樣子を見せにやつた、暫らくすると立歸つて來た家來、甲「エヽ恐れながら申上げます」勝「樣子は分つたか」甲「分かりました儀ではございません、紫野大德寺は貴人目を驚かすばかりの有樣」勝「ウム、香奠其外の事は」甲「一々門の外に高札を立てゝございます」勝「秀吉は黄金十枚か」甲「どういたしまして、親戚へ附けて參りました」勝「夫れは念の入つたことである、先づ秀吉から讀め」甲「エヽ第一番には黄金五十枚、白銀三百枚、寳銅一萬貫、白米千俵……」勝「ナニ、もう一度讀んで呉れ」甲「黄金五十枚……」勝「ウム黄金五十枚……瀧川聞いたか」一「聞いた聞いた、誰れだいそんな馬鹿な寄附をしたのは」勝「黄金五十枚……」勝「ウム夫れから」甲「白銀三百枚」勝「ウム……瀧川、白銀が三百枚だとよ、ホヽウ……」甲「寳銅一萬貫」勝「ウム」甲「白米千俵」勝「余聞夫れは離れだ」甲「務常筑前守秀吉としてございます」勝「ウム」一「ホヽー元老、だから云はないこつちやアない、途轍もない事をやる奴だ秀吉に五十枚の黄金を納められて見ると柴田氏御身は七十五枚位の黄金を納めなければならぬ第一然んな多くの…居るかい」勝「持つて來ては居らぬコレ〳〵其次は」甲「ハツ、黄金二十五枚白銀百枚白米三百俵池田勝入齋信輝」一「ウム」、柴田氏是りや少々大變だ、あの池田の馬鹿坊主が何も秀吉に附合つて黄金二十五枚なぞ出さないたつて好いぢやアないか、次は」乙「今度は私が申上げます、黄金二十枚白銀百枚白米百俵高山右近」勝「高山の大坊主まで然んなに出して居るか、次」乙「黄金二十枚白銀百枚白米百俵前田又左衛門利家、黄金二十枚白銀百枚寳銅五千貫白米百俵徳川三河守家康、黄金二十枚白銀百枚寳銅七千貫白米三百俵毛利……」勝「瀧川もう大抵相分かつた……」瀧「どうしやう、傳通者々が彼等の下を行く譯には成らんし」一「成らぬと云つてないものは仕方がないで出先だもの」勝「マア瀧川殿ら出す」一「斯う云ふことゝは知らないから、別段金銀は充分に蓄へもして參らないが」勝「某とても其通りだが、然は内々で他から借受ても相當なことをしなければならぬ。

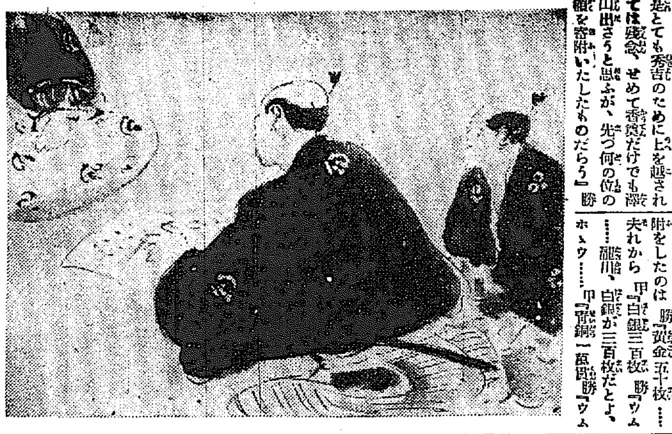

時計の御註文ハ 村木時計店へ 電本四七

京城府漢江通三番地 染物洗張師 清水堂 電話龍山七五四番 支店 京城黄金町二丁目

たまや 京染呉服店 京城明治町本通り 電話本壹一九六番

名物 松の葉 丁字屋製菓 明治屋 發賣元

鮮内郵便函並切手賣捌所數

遞信局では一般の通信機關利用の便に供する爲め主要都市の市内地では目貫の要路に又其他の地では各々其地に於ける利用の狀況を應じて其要所〳〵に郵便切手類賣捌人及び郵便函を配置して居るが試みに大正十三年三月末全鮮に於ける配置數を見るに郵便切手賣捌所は四千百十四所郵便函は四千八百七個であつて面積二、九方里人口三千六百三十八人に對し郵便函一個を配置してある割合である之れを前年に比較するに賣捌所百七郵便函百六十九個を增加した譯であるが將來に於ても通信力の增加に隨つて漸次增設する方針であると

將棋新手合（四）

於千葉市南高塔七七六 薄呂木將棋所

香落 △四段 鈴木禎一（東京）

▲二段 澤本大二郎（千葉）

圖は前號指了迄の局面

▲持駒澤本氏 角歩五

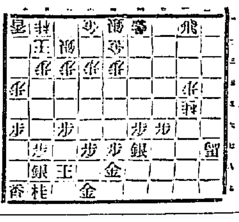

評 薄呂木七段講評

△三七桂（ナル）▲五六銀△三九馬▲（ホ）五一成香△同金『可』△四一桂▲十五馬△三八飛▲五三角△（へ）二六角△五二香▲六八金『ヨル』△五六香▲同歩△七五馬▲同歩△五七銀▲七七銀（以下次號）

▲（ホ）五一成香は悪し此處九五歩と端より攻勢を採る處なり

▲（へ）二六角打ち面白からず三三角六二金六六角なると指す方面白し

五月二十五日（舊曆四月廿二日）日曜

▲八白▲甲辰▲先勝▲閉▲虚宿

▼八白▲迂濶に手を出して大損を生じ易い日也自重肝腎乾と巽が吉

▼九紫▲持て餘した問題も譯なく解決する日進む程有利南と北が吉

▼一白▲念には念を入れ進まないと思はぬ損をする巽と南と北が吉

▼二黒▲何事も圓滑にはかどるが大利は望まれぬ日乾と東と巽が吉

▼三碧▲位許り高くて足元の危さを感ずるの日なり西と乾と癸が吉

▼四緑▲内輪に行ひ利進み過ぎては損也散財に注意西と乾と壬が吉

▼五黄▲穏かな日正いことはどし〳〵と行ひ上首尾乾と東と巽が吉

▼六白▲目上の人の同情を得出世の緒に就く吉日巽と壬と癸が吉

▼七赤▲焦慮つては事を仕損じる大口商取引は見合せ東と壬と癸吉

東京肛門病院長 谷 泉先生創製

專門大家發表の 自宅療法

ぢの藥

痔核（いぼぢ）痔核の腫張より肛門外部に疣状のもの凸出し歩行に困難し時に疼痛を來し遂には出血化膿の併發症を起す。

裂痔（がつち）肛門口に裂創を生じ大便に苦痛を訴へたんだん深く大きく切れ込んで化膿し腐り込み外部は炎症を起し瘙痒の悪感に神經質となる。

痔出血（はしり）肛門内部の痔靜脈に創口を生じそれより鮮紅の血液溢出し身體貧血し衰弱に陥り遂に痔瘻等に變ず。

脱肛（でぢ）肛門脱出し遂だしくなると鷄卵大より巨大のものも脱出し歩行に困難疼痛激烈自然に身體衰弱す。

肛門周圍濕疹（たゞれぢ かゆぢ ねばりぢ）痔毒の爲肛門付近がタダレて粘き汁が出たり痒くて堪らず不眠症に陥りて神經系統に大なる關係を來す。

痔瘻（あなぢ）肛門周圍に硬結を生じ疼痛劇烈破れて瘻孔をつくり甚だしきは二三ケ所も穿ち膿汁分泌し奥へ奥へと腐り込み肺結核等を併致す。

痔疾專門の帝都大病院として有名なる東京肛門病院の院長谷泉先生は吾日本に於て始めて肛門病專門の病院を創設せられ爾來三十有餘年間痔疾の診療に没頭し同病院長として斯界の泰斗で居られる醫學界に一新紀元を劃された無痛注射療法を發明し最近に恩惠の最も貴き谷泉先生であります最も偉く且つ大なる

肛門病自療藥『ヒツト』を創製されました。世間の痔疾患者の數には限りが無いから世間多數の患者を救濟する博仁公益の目的を以て創製せられたる『ヒツト』は當丁子堂藥房に於て一手發賣をなすことになりました。專門大病院の院長が江湖多數の患者を救ふ爲めに濟生的民間藥を發表せらるゝことは、歐洲でも日本でも例の稀なることですから世上有識の賢察並に効能を喋々することは敬意を表する所以にあらずと思考し、只實本藥の實際的効力を唯一の武器として普及宣傳に努力する決心であります、別に谷先生が述べられた通り痔疾は輕症の内に手當てを施せば容易に全治の出來るものですが放任して置くと痔疾となつて腸結核等を併發し生命を取られる事も間々ありますから直ぐ御實驗の上意外に迅速且偉大なる効驗を御認めになつた上は同病者へも御吹聽下さい。

東京肛門病院長 谷 泉先生創製

痔疾藥三種

◎挿入藥『ヒツト』 試用分五十錢、一圓、二圓

◎塗布藥『ヒツト』 試用三十錢、五十錢、一圓

◎内服藥『ヒツト』 五十錢、一圓、二圓、五圓

◎婦人痔治療藥『ヒツト』（膣挿入藥） 五十錢、一圓、二圓、五圓

注意！

△挿入藥は肛門内へ挿入する坐藥なり、塗布藥は肛門外部へ貼付する膏藥なり、二つを併用すれば患部の狀態により其の一を選び用ひられよ。

△内服藥は胃腸を調へ便通をよくして治効一層迅速なり、緩下するより便秘の時に附し又は花柳病毒の爲め下り物がして肛門に痛しで痔を起したり、又は花柳病毒を重くしたりの効あり

△婦人藥は子宮病こし又は痔を起したり、婦人病治療用『ヒツト』を膣に挿入すれば痔疾と子宮病こしけの婦人は本藥のみを膣に挿入すれば効驗無比なり

發賣元

東京市銀座新肴町八番地 丁子堂藥房 電話京橋 五一番 二四一番

大阪市西區立賣堀北通二丁目九番地 丁子堂支店 電話新町 長 四七六番

特約店

東京 大木 玉置 中井 稲田 日本橋本町 神田鍋町

京都 田中 杉秋 村

大阪 高丹 小林 平野

名古屋 小荒 飯田 平野

横濱 櫻井 伊勢崎町

全國到る所の有名藥店にあり

『發賣日尚新に付品切等の地は發賣元へ』

前金注文＝送料不要 代金引替＝送料實費を要す

五月二十六日より六月十日まで

郵便局にて公債賣出し

賣出價段 百圓に付 九十一圓の割

利廻 六分九厘餘

元金 大正二十年六月一日支拂

利子 四回 拂

元利金支拂場所 日本銀行本支店、代理店、郵便局

所得税はかゝりません

大正八年郵便局にて賣出しの

臨時國庫證券（へ號、と號、ち號）

は六月一日元金償還

害蟲の孵化する時は今

冬服外套其他總ての毛織物類には油斷なく御手入が肝腎 それには……

品質純良 芳香爽快 奏効確實

使用輕便 包裝親切 永保經濟

藤澤樟腦を御使用遊ばせ

—種類— 大形・中形・小形・其石

◎各地藥店化粧品店にあり ◎類似品多し御注意

ゐのくち式

渦巻ポンプ

東京荏原郡品川 株式會社 荏原製作所

大阪北區堂島ビル内 大阪出張所

腸加答兒、消化不良、鼓腸、常習便秘

並に諸般の小兒腸疾患の治療と豫防に

整腸消化保健劑

ビオフェルミン

ビオフェルミンは乳酸菌に強力なる糖化菌を配し以つて優秀なる腸内制腐及澱粉消化作用を共營せしめ、腸疾患に對する乳酸菌療法の眞價を最も學理的に發揮せしめたる新劑なり。ビオフェルミンを常用する時は新陳代謝を旺んにし、榮養を佳良ならしむ。殊に腸内澱粉糖化作用を營むを以つて澱粉を比較的多量に攝取する本邦人の整腸消化保健劑として好適す。

……粉末及錠劑あり……

發賣元 大阪市東區道修町 武田長兵衞商店 振替大阪二六二番

製造元 神戸市二宮町 株式會社神戸衛生實驗所

24―29 200

赤玉ポートワイン

たとへば尊き母性のごとく 赤玉の慰安！ それは甘美なる彼女の慈愛！であり 赤玉の滋養！ それは嚴肅なる彼女の理性！でがなございませう

清元大演奏會　小菊太夫の出演

二十四日午後五時から京城ホテルで開催する清元小菊太夫同延市里師主催の清元演奏會の番組は既（…）大家小菊太夫師の此演をみることは滅多に得られない機會であるからと言ふので花柳界をはじめ同好有志連は當夜は是非參會したいと言つて居る。因みに小菊太夫師は昨年の震災に遭つて避難労々京城（…）

産業宣傳塔

【大邱】慶尚北道農會の事業として本年始めて尚州安東二郡々廳所在地に（…）ると同時に各種宣傳ポスター、モツトー等を貼付する等にて其効果佳良なるに於ては漸次爾餘の各郡にも新設する方針なりと

龍山驛の運動によつて龍山鐵道分（…）隣接の東亞煙草の所有地を斡旋提供せん豫定なりしが最近に至つて東亞煙草側から讓渡中止を申し出（…）にてその殘地を流用出來る處をと云ふ方針の下に物色中であると

電車故障

二十四日午後十時（…）變電所に故障を生じた爲め（…）

勤務演習

平壌支部管下在鄕後備役の歩兵將校七名同准士官四名下士十三名兵卒六十二名は勤務演習の爲め來月一日から向ふ三週（…）

東京相撲　千秋樂取組

（…）二の關—吉野山、（…）鷲の川—眞砂岩

中入後

琴ケ濱—太刀光、常陸岩—大の里、（…）太刀—清水川、（…）風—綾鬼、（…）若常陸—白岩、小野川—阿久津、（…）—若葉山、（…）—常の花

莞草表講習會

莞草製造講習會を來る六月二十日より十二日間慶北高靈郡高靈面内に於て開催（…）

氣象日報（廿四日）

北四日朝低氣壓は朝鮮を通過して元山沖に出で一つは還境中部にあり爲めに全鮮に亘り（…）

京城日報
（朝刊夕刊合せて十頁）
本紙購讀料 一ヶ月 … 定價 … 廣告料 五號活字一行 … 七字詰 …
發行兼編輯人 泥谷良次郎
印刷人 小川三之介
發行所 京城太平通一丁目 合資會社京城日報社
電話長距離 … 振替京城三〇〇番

[illegible]

國際金融に就て（下）

日本興業銀行總裁 小野英次郎

私は大戰後外國の國際金融の狀況を述べた積りであるが、然らば日本の國際金融に於ける地位はどうであつたか。これは最後に明白としたいのである。日本は銀行機關の發達に於いてさう世界に劣つては居らぬのである。世界の銀行も日本の銀行を見るのが不當は出來ないのである。而して正金銀行は一億圓の資本があるが、アメリカでも一億圓の資本をもつて居る銀行は二つか三つしかないのである。で現在では正金のみでなく、高額な資本の銀行が三つ四つ出來て非常な發達をして居る。殊に東洋に於ける支那の沿岸印度の沿岸には日本の銀行の勢力は巨大である。又國内の資本も大戰に依つて著しく膨脹した、戰前に於て日本銀行の正貨は三億五千萬であつた所が、戰後に於て、廿億といふ數字に達し、外國への借金を返し、それのみでなく外國へ投資もしたのである。で大戰の利益を總計して見ると廿億に達し、それ丈けの富が國内に溜れて來たのである。そこで集められた金は、國内の文化事業に投資され、水力、電氣その他事業の企業が甚だしく膨大された。が現在はどうであるか。大戰は永久ではない。大戰の利益を永久的なものと誤算して、こうした費用も戰前は十億であつたが、現在では十三億にも達して、國難を感じて居る次第である。又政府に陷て居る有樣である。政府の事業は、事業を起した現在に於ける結果の膨大のみでなく、官公吏の月給が倍に高騰した所にも依るのである。戰時中のやうな好景氣が現在でも繼續して居るならば別段問題はないのであるが、決してさうではない。且つ物價も高くなつて居る。これは國民の經濟の行き詰つて居る點な難關で、この難關をどうして切り抜けるかと現在日本の重大なる使命であるのである私はこゝでさう斷言したい。現在及次の時代は外債募集に傾くものである。しかし外國へ借金して行く事が果して喜ぶべき事か。利子はとられる、寧ろかりた金は又返濟すべき時機も來る。その場のがれの一時しのぎは却て將來の苦しい破目を自ら招くに等しいではないか。自給自足の策こそ經國の大本たるべきである。國民全體がもつと儉約して國の財政を節約して、成るべく外國の借金をさける事である。外債で賄がはならないのである。國は滅びなければならなくなる時。故に國際金融市場に於ても借手の地位を保つて行く事は危險である。借手に終らなければならない。こゝまで國民全體が政府と努力して趣かねば日本の前途も暗黑である。又國際間の商賣上の取引に於て、少しも日本が東洋貿易の中樞となり、東京がその中心地となるやうに將來する傾向がなければ、全く日本の經濟の望みはないものと私は思ふのである。（完）

大社に詣て、（二）

桂堂生

山陰線を經て上京の途次大社に詣でた。初めての參拜で全く土地不案内のこと故、自動車の運轉手君に一番古い家へと賴んだ結果、六日午後八時三十分に社前の旅館へ連れ込まれた。如何にも古風な家で祖先以來大社に事ふるの志しあつき由緒を記した千家尊福男の筆が額になつて居る。尾號を稷の間といひ隣室には此地方に珍しい大藤鐵が四五本並んで居る、挨拶に出た番頭さんは袴を着けて居て其樣子はまるで禰宜さんである。それも朝鮮から來たと云つたら。そんなら本多さんを知つてるでしよといふ。だしぬけの事だから一寸分らない。バテ偉い人で朝鮮に關係ある本多さんとは誰だらう。本多平八郎は文祿の役には來なかつた筈だがと思つて居たら。貴方は本田常吉さんを知らないですかと催促する。其人なら能く知つてます釜山に居ますと云つたら。イヤ今は釜山を引拂つて大社に歸つて居ますといふ。成程本田さんは釜山府尹のころ每朝龍頭山で相手を打つて居られたが、それで本當に私が分つた。私が本田さんを知つて居たお陰で番頭さんの信用は大に增した樣だ。連絡船の動搖と山陰線のトンネルで大分疲れたから食後直に眠りに就いた。翌朝午前八時そろそろ支度して參拜の準備に取りかゝり。先づ松江のケ君に此處に來たことを打電した。番頭さんは電報用紙を見て貴方はこのお方のお知り合ですかといふ。親友だと答へるとハアーと云つて敬意を表して與たので。昨夜以來つくづく友達と云ふものゝ有りがたさを感じたのである。番頭さんは昨夜の袴の上に更に羽織を着て自ら案内の勞を執つて與れた並んで話しながら歩いてゐたが、フト一足後れた處に後から見ると矢張り依然として袴を穿いて居る。前から見れば袴のやうで。後から見れば羽織のやうだから十德と云ふのだと云ふことを聞いてゐるか。是はまた前から見れば袴に似たり後から見れば羽織に似たりで、是はしたりとでもいふのだらうなど、東京の落語めいたことを考へながら愈々境內に近づいた。其處で雜念も妄想も消散したが只一つ怨めしく思ふのは番頭さんが正面の大鳥居をくぐつて、色滴るばかりの老松の並木を通らず近道を連れて行つた事である。千木高く空に聳えた本殿は、背に鶴山龜山を繞らし、八雲山を負ひ左右に天穗日命以來連綿たる千家北島二男の館がある。神代の遺營法その儘の階造で人をして神威の迫に自ら襟を正さしめる醍醐の臨さの詳する所に據ると社殿の高さは世二丈であつたのを後に十六丈に減じ更に八丈に減じたのである千家男爵の書かれたものには其規模の狹少となつたことを歎かれてゐるが。假令縮少して其昔の如く大ならずとも其結構は極めて雄偉なるを失はぬのである。中にも大社の結構は祭神なき神社が十九つゝあるのは十月に全國諸神の會合の時に宿らる、所だといふことである。神社の左右には天穗日命以來血統連續たる千家北島二男爵の館がある。參拜を終つてから番頭さんは更に大社の西海岸稻佐濱に案內して與れた。

宮稙總督閣下巡省 成南 韓 池 鎔

從容聽盡省方來。化雨朗城濟洗塊
又有素風時作雨。雨和解怛身民財
逢丸山局長賦呈一絕 同 人
梅霖初歇捷風吹。巡察高車際此時
殿行德布無安政。所過山川精彩垂

種の話

◇四角の貨幣 露國では從來の圓形の貨幣を廢めて今後四角の貨幣を鑄造する事にした。理由は四角の方が圓形の方より鑄造費が少くて濟むからで、又造るに都合もよく、貯藏する場合に四角の方が箱に詰めて保存するに便利であると。

◇世界最大の飛行機 昨年の始め米國で、ウォルター、エッチ、バーリング氏が考案した世界最大の飛行機は試驗の結果極めて優秀なるものと認められ世界最大の飛行機として今は世界に名聲を博してゐるのに、米國航空當局者は更に巨大なる爆彈投下用飛行機を製作した事を發表してゐるが、漏れ聞く處に依ればこの新飛行機は一萬呎の高空で一定の區域を撃破する丈けの爆彈を搭載し得るやうに製作され三葉式で翼の幅一百二十呎、フューズレーヂの長さ五十五呎、其高さ十六呎で四百五十馬力のリバーチーエンヂンを六基備へ附け一時間の速力九十哩以上であると

◇米大陸橫斷道路 米國東海岸の紐育市から西海岸のロスアンゼルス市に到り更に太平洋岸を北上してオレゴン州ポートランド市に達する長さ五千哩の一昂の幅の廣い大自動車道路を設ける計畫は目下工事中であるが此大道路が完成の曉は自動車に依り東海岸より西海岸へ何の障碍なく達し得るのであるが、此の道路は軍事上の意味から重要視されてゐる

雲行險惡なる日露問題の眞相（十）

山內封介

最近の確報に依れば渡邊藥劑師、松井大尉等拘禁中の日本人に病人が出來たらしい。拘禁以來既に六十餘日冷い拘禁室內に押留され、日夜不安に襲はれて居る外、粗末なスープ類と生命を繼ぐの有樣であるから病人が出來るのも當然である。日本側は斯の如き拘禁者が病氣となつた以上は、少くとも拘禁されたものの生命を保護する爲めに、在留民を代表して先き頃當局及部長カルペンコに對し次の如き要請をした。

一、拘禁者を一時保釋すること

二、若し保釋が出來なければせめて其中の病人だけでも自宅治療を許すこと

三、十五日の裁判を延期すること

右三個の要請に對しカルペンコは、モスコー政府の意嚮を質したる上にて何分の返答をすべく約したが十五日の裁判は拘禁者に病人があるとの理由で延期せられた。然し今後露國に於ける裁判の際に於ける外人の取扱と如何なる態度を以て臨むかは、其の結果を見ねば判らぬけれども露國側は本件を以て日本人に對して最も嚴しい處置に出るのではあるまいかと懸念される。故に露國が拘禁者の一部を保釋したことは當然であるが、露國の要求如何に由つて判決を受けるとすれば、何時迄も解決は難しい。斯の如くして何んとか解決せねばならぬ、露國の都合を見て解決せんとの積りであるが、斯かる露國側の態度に對して日本が唯ついて行くことが果して當を得てゐるか何うか疑はしい。露國內では外務省に一任しても此の問題の解決は不可能なりと見て居る者が多く、一日も早く強硬な態度に出でよといふ聲が出て來た。彼等の主張に依れば當局が當初『ツボレキ』の問題を輕視した爲に一層の紛糾を來したとし、又其理由と論點とを示すことなく、みだりに拘禁するとは我國を侮辱するものである。斯かる陰謀の下に拘禁された我同胞の生命の安否が案ぜられる。我國民は拘禁を放任するとは我國の體面を傷つけるもので、同時に在留者の生命財産を保護する能力がないと見て一層輕蔑する事になると云ふ。此の露國に對して強硬な態度を示すことは理由があるが、我國が露國に向つて武力を用ゆることは出來ない。一つの露國に對して日本が斯る強力の後援を持たない以上外交上の勝利を得られない、然しまた我國の體面を保つ爲には從來の國策を捨てゝ拘禁者を正式裁判に依り有罪として處罰するといふ意味を以て之を追放するのではないかと思はれる之に反して我當局としては北京會議に於て極力露國官憲に釋放交涉を行ひ之れが容れられぬ以上最後の手段とすべき策なく露國の經濟政策に乘つて其の袖を引いてその要求を入れ、斯かる武力のみを背景として其の權益の擴張を得るまい。我日本國民はこの交涉の手を緩めず、露國からは撤兵せられ、東米國からは排斥せられてゐる現在を見て我國に相手にも失望せず一歩を踏み出すことが必要である。後ち一大決意をなして何處へ出しても恥しからぬ標語を作る必要がある。此の標語があつてこそ武力もはじめて其の威力を發揮し得るのである標語なき武力は恰も腹に及はぬ馬の如く露國からさへ侮られて行詰まることが出來ぬものである（完）

最新刊

花田比露思著 歌に就ての考察 二、五〇
山本一清著 最近の天文學界 一、六〇
譚生壽署 ノンキナオトウサン 一、六〇
小泉秀南著 英和最新野球規則 二、三〇
井上圓三著 衆議員選擧法 ・六〇
風史譜習會著 原始時代之研究 三、九〇
吉良信三著 教育設施設經營 三、〇〇
木下一雄著 人間相愛の道德 二、五〇
武者小路實篤著 新しき村の今後 一、一〇
尼子止著 文檢受驗指針 三、五〇
藥師寺志光著 借地法借家法論 二、七〇

本社 京城 大阪屋號書店 振替京城二五七 電話本局二〇八

公示催告

京城府旭町一丁目一番地 申立人 光武新

一、額面金參百九拾壹圓ノ小切手一通

但大正十三年三月十八日附京城郵便局法院扱主任官朝鮮總督府裁判所書記高鍋顯振出光武新渡日本銀行京城代理店宛ノ分

右證券ニ付申立人ヨリ公示催告ノ申立アリタルニヨリ其所持人ハ大正十三年十一月二十八日迄ニ當裁判所ニ屆出テ且右證券ヲ提出スヘシ右期日迄ニ屆出及提出ヲ爲サヽルニ於テハ其無効ヲ宣言スルコトアルヘシ

大正十三年五月二十一日 京城地方法院

金子白夢著
女性の愛と美
四六版三百頁フランス製美本 定價壹圓五十錢 送料八錢

本書は、女性愛の純眞性に徹し、女性美の崇高に憧きながら、穢れた肉の匂ひのなかに聖い靈の姿を認め、神の如き神々しさの中に、美しい野の百合の淑やかさを見せてゐる。女性美禮讚、戀愛禮讚、結婚美禮讚、凡そ四百篇の詩、言々句々凛然たる無韻の詩、女性一切の神秘は秘めて此書の中にあり。女性の愛と美とを知らんとする者に取り必讀の書である。

國井半山著 四六版洋裝美本 定價壹圓卅錢 送料八錢
イエスとその弟子

永遠の生命に生きた神人イエスの地上生活はそれが其儘に『宗教』其者の具體化であつた。彼の一言一句一擧手一投足はそれが其儘『生命』の活躍であつた。其弟子たる十二使徒は一步一步彼の聖なる足跡を踏んで地上に神の姿を印刻した。半山先生の此著はイエスとその弟子の如實の生活を紙上に活躍せしめてゐる。

大阪市東區石町ノ九 東洋出版社 振替大阪六九〇五七番

川村理助先生著 【四六判布裝函入】 定價貳圓貳拾錢（送料十錢） 貳拾壹版
體驗生活

體驗眞如の絕對信念を提げて、布衣飄然滿天下に心靈行脚を試みつゝある著者川村先生は、今や當朝鮮各地の講演に於て鬼神を動かす誠意と火の如き熱辯を以て、幾千百の聽衆に絕大たる感動を與へつゝあり而して其確乎たる信念の根抵をなせる先生半生の體驗と其靈的生活の精髓を簡明卒直に系統づけ解說せるもの即ち本書なり。本書が明治大正を貫く現代の聖書と稱せらるゝ所以亦茲にあり。

發行所 東京銀座二丁目 培風館（振替東京三六一七）

フランス語講義錄

入會の好機！特典あり！

世界的といつても佛蘭西語ほど世界的な言葉は尠い。のみならず最近ますます政治的にも經濟的にも我邦と密接な關係が生じて來たのです。これを居ながらにして習得する唯一の機關は本社の講義錄を外にしては他にありません。『內容規定』は御申越次第進呈します。

申込所 東京市麹町區富士見町一丁目 佛語研究社講座部

最新刊
長谷川如是閑著
犬・猫・人間
四六判並製 定價壹圓八拾錢 送料拾五錢

犬と猫と人間と家とに關する漫錄である。「犬、猫、人間」と名づけて家を省いたのは、全くただ語呂の關係である。家が怒らないことを望む。此本も實は「人間、家、犬猫」とする所であつた。が、さうするとつて譏は免れやう。「人間否犬猫」と聽き違へて怒り出す人間があること困る。今の名も、少くとも羊頭を揭げて狗肉を賣る一體、興に乘じてしやべつた言葉を、程經て本人に蓄音機で聽かされたら、汗をかゝない本人はなからう。此れもそれと同じ化學的成分の冷汗を著者にかゝせる。然しすべて書物は著者に讀ませるものでないからよからうといふことであつた。さうである。讀者が冷汗をかくことは、著者は或程度まで我慢し得る。すべて漫談である。強いて責任を取れといはれゝば取らぬこともないが、根が漫談であるから、讀者も亦著者と同じ態度で漫讀されんことを希望する（著者）

東京芝愛宕下町 振替東京八四〇二 改造社

婦人世界
六大計畫斷行の 六月特大 婦人健康美容號

大刷新を行つた婦人世界を、御覽下さい。界前の大計畫は皆樣に喜ばれてゐるのに、ドンドン付かうびをせ、六つ百科辭典を家庭の本に、偉觀をあらはした本誌を御下さい。

◉表紙の大革命 ◉名畫インターリーフ 原寸大子供服型紙 ◉婦人キネマグラフ ◉婦人サップレメント
本號揭載 女子大學講座 ▼近代英文學に現はれたる不死の思想（早大教授 横山有策） ▼近代の戀愛觀・結婚觀（早大講師 本間久雄）

婦人健康の百科辭典
嫁入前の處女に與ふ
▼思春期に於ける女性の爲に（文學博士 塚原政次）
▼女醫の立場から見たる處女の心得（女醫 前田園子）
▼輝やく性の種々相（醫學博士 阿部宗市郎）
▼初めて妊娠する若き女性に（醫學博士 中山安）
▼ヒステリーの原因と療法（醫學博士 佐藤敬）
▼子故に泣く母親の爲に（醫學博士 三田谷啓）
▼醫者を迎へる迄の救急手當（醫學博士 原田十太郎）
▼腎臟炎の危險と其療法（醫學博士 一松寅利）
▼恐るべき性病に就ての知識（醫學博士 阿久津三郎）
▼婦人常習便秘の療法（醫學博士 鈴谷）
▼家庭の常備藥と看護婦（小野寺良子）

人妻と若き母の爲に
職業婦人の保健法と最も罹り易い病氣（醫學博士 増田二郎）
難病を癒す信ずべき民間療法（永い年月の實驗による一粒撰の療法）
▼誰にでも出來る半夜の豫防と若返り法 ▼ヒステリーや神經衰弱はマッサージで癒る… ▼醫者に見離された子宮肺炎が癒つた… ▼病氣に直ぐ役に立つ野外の雜草いろく…

婦人必讀 最新の美容法
▼肉付よく姿よく瘦せ血色をよくする法（美しくなりたい人はこの記事を守るに限ります） 醫學士 佐々廉平
歐米流行最新 科學的美容法（どうしたら美人になれるか美人になると隨合ひ） ペネロープナッブ
永遠に若さをたもつ秘訣（一世の美人と謳はれる女史の精神的物質的美容） 林きむ子
▼いつまでも若やいでゐる生活法… 恒子
▼姿や顏をよく見せる衣物の撰方… 尚子
▼初夏の散步にふさはしい化粧法… 琴子
▼髮の格好をよくする鏝のあて方… 静子
新新なる美容法十題
●ソバカスの療法・荒れ肌を防ぐ法・にきび吹出の療法・眉毛・眼・唇・手・爪・脚・のど元を美しく見せる化粧法・身を若く見せる美容
病魔に克ち美を得たる實驗
▼朝鮮人參を用ひ婦人病を治す… ▼結婚ゆゑに健康の身となつた…
▼結核病中の胎病が腦炎を治す迄… ▼身を悩けた死はしき結婚生活…
▼愛兒の命を取り止めた一藥草… ▼九十一歲杖もつかぬ健康實話…
▼重症の肺炎が芥子で全治した… ▼瘦せてみた瘦體された身が…
▼腎臟炎と心臟病とを免かれて… ▼三年で見違へる肉體美を得た…
▼精神の力で肋膜炎を全治した… ▼細そり姿よく瘦せる迄の實驗…
▼病魔恐るゝに足らぬ信を得て… ▼喀血して瘦せてみた身が肥る…
▼喀血した肺患も努力で治つた… ▼醜いソバカスを癒した實驗談…
▼肺結核を治した私の心得在… ▼油瘍で荒れ性を癒した實驗談…
▼肺結核と戰つた三ヶ年の記錄…
破れた戀の犧牲と庭球選手（愛に生き愛に死する若き女性の哀話でありま す痛ましい皆察の悩み）
愛人の良心で合孃の歡喜の手紙（愛がどれ程強く私共の生活を動かすものであるかを如實に語ります）
▼愛兒と夫と生くべきか死すべきか…（現代教授 佐藤…）
▼夫の以前の戀人に對する妻の嫉妬…
誌上名士討論會 ≪女學校生徒對校競技參加の可否≫ 此問題に付關東及び近畿の各高等女學校に諸氏の御意見を求めました。父兄も子女も必讀を要します
初夏情調 寺尾壽子 山田わか子 中條百合子 岡本かの子 與謝野晶子 杉浦翠子 竹友藻風 下田歌子
創作
▼フランス寄贈病院（小山內薰）
▼蒼き死の腕輪（岡田三郎）
▼妖蛇の執念（菊池幽芳）
▼或る私立探偵（江原小彌太）
▼みのらぬ種（野村愛正）
▼片假名祭（小杉天外）
實用記事
▼可愛らしい初夏の子供服…
▼果物の見分け方と食べ方…
▼佛蘭西刺繡を應用の客間…
▼家庭の生活能率と初夏の手提…
▼爽な香ある初夏の菓子…
▼學生思想を捕ふる汽車の臺所…
▼巧に影響した新しい玩具…
▼好い夏を迎ふる有利な法…
▼定期より有利な貯金法…

特別號につき價七十錢（郵稅三錢） 一年十一圓五十錢 半年六圓卅錢 東京市京橋區南紺屋町 實業之日本社 振替東京三二六番

外務省所管 海外派遣 內地勤務 巡査看守講義錄 今や全國各地に於て大募集中 第一回前期考試驗日 入學許可者には外務省法務省其他各廳へ就職斡旋… 日本警務學會 東京小石川五三二八

師範學校入學 小學教員檢定 受驗準備講義錄 本會講義錄は新案各科講習を用ひ一會員諸君をして最も正確に講義要項を會得せしめ試驗場に於ける勝利者たらしむるに苦心せる獨創的特色ある唯一無二の講義錄にして六ヶ月講習受驗及第容易 見本附會則無代進呈す 東京小石川 大日本受驗研究會

日露豫備交渉一段落
兩國政府の方針さへきまれば　來週火曜頃會議は急轉直下か

【北京二十四日發電】日露會議は二十三日を以て一段落を告げたので東京よりの訓電が來るまで休會する事となつたが、尼港事件に關しては芳澤公使から其の謝罪を強硬に要求したのでカラハン氏も多少讓歩した模樣である又舊條約問題は新條約會議の成立まで保留すべき事を要求しカラハン氏は樺太の即時撤兵を要求してゐる而して東京及莫斯科政府の方針さへ決定すれば來週火曜日あたりには會議は急轉直下するであらうと觀られてゐる

浦鹽懸案解決
拘禁と漁業と郵便物問題

【東京電報】二十三日浦鹽國家保安部から釋放された鶴喜少佐外邦人數名の消息に付いて在浦鹽渡邊總領事から我當局に左の如き入電があつた「兩氏の拘禁理由は軍事探偵の嫌疑であつて之とともに拘禁せられた邦人等も同樣嫌疑であつたから海軍二人の軍人が釋放された以上は同樣邦人の釋放も見るので之にて拘禁問題は一段落を告げた譯である而して本件と同時に發生した郵便物問題も今尚不便を感じてゐるので北京に於て其都度芳澤カラハン兩者間に交渉しつゝあるが本件に付いては日露通信事務官が交渉の結果連絡を便利ならしむる樣の議が出來てゐる但今後日本郵便物に對しては檢閲なきも露國郵便物に對しては檢閲しない樣に露國官憲は回答した其他漁業問題に關する細目事項も略解決してゐるから浦鹽懸案は茲に解決を見た譯である

協約調印時期
清浦内閣辭職前に行はれる

【北京廿四日發電】カラハン氏は本月末には議定書を調印せんと云つて居る芳澤公使より東京に請訓したるに就き月曜日には回答すべく火曜日より會議を再開し起草委員を擧げ卅日頃調印を見んと觀らるゝカラハン氏側は尼港の謝罪、東部西伯利出兵の損害要求を撤回し北樺太の利權を安價にして讓りポーツマス條約は破棄せずと讓歩し一方日本は露國承認に就き一致を見たるに依り日露交渉は一段落となり調印は清浦内閣辭職前に行はるゝであらう

瑞獨間でも
禁酒條約調印

【東京電報】英米禁酒條約は五月二十二日華府に於て批准交換を了し同日スエーデンとの間にも同樣の條約調印せられ尚獨逸とは五月十五日同樣の條約調印せられた

米國務卿
辭職説は無根

【華盛頓二十四日發電】米國大統領クーリッヂ氏は二十四日附を以て排日移民法案に關し大統領と國務長官ヒューズ氏の意見が一致せずヒューズ氏は辭職の意嚮を有すとの説は非確實無根であるとの態度を闡明する事を承認した

日露交渉の御信任狀は
攝政宮殿下御署名のもの

【北京二十三日發電】二十五日北京に到着すべき宮川通譯官が携帶せる芳澤公使の對露交渉條件委任狀は外務大臣よりの委任狀ではなく攝政宮殿下御名の御信任狀であると仄聞す

關係代表
晩餐會開催

【北京二十三日發電】二十三日午後四時カラハン氏は芳澤公使を訪問して會談を續行した後芳澤公使の主催で兩代表以下正式會議關係代表者一同の爲めに晩餐會が開かれた尚同日はカラハン氏の事務所で一同の記念撮影を行つた

憲政會京都支部
大會を開く

【京都電報】憲政會では來る六月四日岡崎公園市公會堂に支部大會を開く事に決定した

不當檢擧交渉

【東京電報】護憲三派の代表者として鶴見、岩崎、秋田の三氏は來る二十六日午前十一時衆議院内交渉室に參集し打合せの上不當檢擧問題に就き司法當局に大審院を訪問する筈

關東州に市制

【東京電報】二十四日官報勅令にて關東州市制を裁可し之を公布さる

政友前代議士會合

【東京電報】政友會岩崎勲氏の主催で二十四日午後六時より芝紅葉館に前代議士會を開き時局問題に就き協議した

時局問題を提げて
園公別邸に押懸ける
小泉、水野、近衛の諸政客

【京都電報】園公の別邸清風莊は二十三日池松京都府知事の來訪を受け引續き護憲三派の鬪將政友會小泉策太郎氏が現政局に就て約一時間會談の後辭去したが又水野錬太郎氏が近衛文麿公と共に同莊に來訪之又研究會の態度並に清浦内閣辭職後の對策に就き公の意見を叩いたものと推測されてゐる

園公入京
は御饗宴後か

【東京電報】確なる筋より聞く所に依れば時局の前途は益々困難と見たものと推測されてゐる

西班牙代理公使拜謁

【東京電報】駐日西班牙代理公使アルナオ氏は二十四日午前十時赤坂假御所にて攝政宮殿下に拜謁同國々王よりの御親書を捧呈し十一時退出した

首相西下

【東京電報】清浦首相は京都に西園寺公を訪問し解散後の政狀を報告し今後の政局に對する内閣の態度を決すべく二十四日午前八時半東京驛發西下二十六日歸京すると

政友臨時總會
三派交渉員選定

【東京電報】政友會では二十四日午後二時から本部に臨時總會を開き横田、山本、鳩山、島田の各總務岩崎幹事長出席し三派交渉委員と

鮮人戸口調査

【吉林二十三日發電】新任吉林督軍張作相氏は近來吉林城内居住鮮人が常に騷動を起し種々の非法の擧あり治安を亂す事が多く國際問題を惹起してはとて之れを未然に防ぐ意味にて管内警察に命令し鮮人の戸口職業等の調査を命じたと

内地砂糖品薄

【大阪電報】内地砂糖は目下材料難の折柄主として玫瑰糖を中心としてゐるが二十三日入電は瓜哇糖三弗六十三セントを入れて分蜜市場は現物二十圓五十五錢五月十五圓七十五錢六月十六圓四十錢と十錢乃至十五錢小緩み精糖二十五圓九十錢と保合である

十二年度私鐵補助額
六十八萬圓を十三年度に繰越

十二年度に於ける朝鮮私設鐵道補助豫算額は當年度豫算の二百五十五萬圓に前年度よりの繰越八十八萬圓とを加へ三百四十三萬圓であつたが支出決算額は二百七十五萬圓で六十八萬圓を十三年度に繰越した而して補助會社數は九月朝鮮鐵道株式會社合併前は十社で同社合併後は五社となり其年度末の營業哩は三百四十七分であつた今各社別の資金補助額を示せば左表の通りである

會社名	資本金	拂込金及借入金	補助金	年度末營業哩
朝鮮	圓 [illegible]	圓 [illegible]	圓 [illegible]	[illegible]
金剛山電氣	[illegible]	[illegible]	[illegible]	[illegible]
京南	10,000,000	7,000,000	[illegible]	[illegible]
圖們	[illegible],000,000	[illegible]	[illegible]	[illegible]
全北	600,000	[illegible]	[illegible]	[illegible]
計	[illegible],100,000	[illegible]	[illegible]	[illegible]

（備考）朝鮮鐵道株式會社には十二年九月同社に合併せし西朝鮮、南朝鮮拓林産業森林鐵道兩社の分を含む

同年度に於ける内地地方鐵道補助金決算額には二百二十萬圓補助會社數は六十七社で一社平均補助金額は三萬三千圓に當り内地高額は北海道鐵道會社の十四萬圓であるが而して補助會社の年度末の營業哩は六百九十九哩に上つた又同年度朝鮮に於ける補助を受けざる私鐵會社數は二社其營業哩は二十九哩で内地地方鐵道にして補助を受けざるものは九十五社其營業哩は一千六百四十八哩に上つた

金肥使用
漸く増加し來る
高石農務課技師談

今年度金肥使用狀況に就て其約半數以上を占むる大豆粕の移入最盛時であつて五月に入つての狀況を

粗惡米取締陳述

粗惡米取締に關しては内地側に於て殆ど目下各道の

朝鮮物産の紹介
殖産局の斡旋で協會を組織
半官的に朝鮮産業開發計畫

殖産局に於ては朝鮮産業の促進發展を期すべく東京、大阪、京都に朝鮮物産紹介機關を設置する計畫で當時大正十三年度豫算に計上して居たが、之れが經費の關係上此豫算の削減の已むなきに至つた事は當時之を遺憾とした所であつたが、其後に及んで上海航路の開始をなす事となつた、之れが爲め再び朝鮮物産紹介の必要に迫らるゝ事となり、種々研究の結果此程愈々殖産局の斡旋によつて朝鮮物産紹介の機關設置計畫が進捗したらしく、其内容は勿論具體的の決定を見るまでには進んで居ない模樣であるが、大體の計畫として産局より相當の補助を與へて組織せしむる、所謂官民合同の形式となるものらしく、其第一期としては上海に、更に内地としては東京に各一ヶ所を設置する模樣で、之に對する殖産局の補助としては新しく追加豫算として提出した模樣である而して此補助額に就ては勿論殖産局の手を經る事が若し之が通過を見ば直ちに商品陳列所の如きものを建設する筈で、更に同會の事業に關しては總督府の推薦選拔と云ふ樣な條項も含まれて居る模樣であるが、要するに半官的一大物産紹介機關として大々的に朝鮮産業の宣傳をなし以て其發展促進を圖らうと云ふ計畫で朝鮮産業開發の爲めには最も喜ぶべき計畫であると評されて居る。

鮮米の增收と
輸移出入數量

朝鮮に於ける米の生産は耕作法の進歩に依つて年々増加した事は大いに喜ぶべき事で、機分の増收は見つゝある

四月迄の輸入

見ると消費の如きも確定的な數字は云ひ難いが、今日迄の大勢から判斷すると

鮮内での消費

非常に割安に

朝鮮佛教大會
會長は李允用男

電話發着狀況

城内各郵便局所取扱和歐文電報通數は發信七萬一千五百七十三通着信七萬一千五百七十五通にして前年同期に比し發信七分着信四分七厘の減少を來したるが中繼信は一分五厘の増加である

城大開校式

來月十二、三日擧行か

五分利
國債賣出
廿五圓、五十圓の小額を準備

我等の進むべき道（上）
守屋榮夫

（千九百二十二年）

	豫算總額	軍事費	比率
英國	[illegible]	[illegible]	[illegible]
米國	[illegible]	[illegible]	[illegible]
佛國	[illegible]	[illegible]	[illegible]
伊國	[illegible]	[illegible]	[illegible]
獨國	[illegible]	[illegible]	[illegible]
露國	[illegible]	[illegible]	[illegible]
日本	[illegible]	[illegible]	[illegible]

（單位は百萬圓）

右の表に依つて見るも日本の軍事費は世界に於いて類例のない所である。

此結果として國民の負擔が加へられるやうなことになり、全體の大部分を占むる陸海軍の臨時費を撤ふることにしても相當の制限を加ふることになり、其結果として政府の財政難に陷る。

上海航路
視察團
六月下旬出發

仁川商業會議所では二十一日の役員會に於て協議の末愈々上海航路視察團を組織し來る六月二十六日午後釜山より仁川出發二十七日午後釜山に上る筈であるが其日程次の如し

日程

六月二十六日、午後八時四十五分仁川發釜山に向ふ▲二十七日、午後釜山發乘船上海へ▲三十日、午前上海着▲七月二日、南京一泊▲四日、上海發青島へ▲六日、青島着▲八日、青島發▲十日、仁川歸着

京城府戸別割改正
明年から公平に行はれる

京城府戸別割の賦課に關し當局は其の缺陥を見るに府稅たる戸數割は年度から實施する方針で居るが最早十四年度の間には合はぬので愈々十四年度より所得に應じて賦課さるゝ事となつた

公會私會

◇漣川教育討議　漣川郡に於ては五月廿四日漣川公立普通學校に於て郡内各學校職員の會合を催し教育に關する討議を行つたが引續き二十五日教育總會を開く由

人事消息

▲李完用侯　二十四日午前十時總督府發宴參列のため東上
▲張憲植氏（總督府事務官）同上
▲閔泳綺氏（李王職長官）同上
▲山口縣都濃郡町村長視察團一行拾名は廿五日午前七時入城の豫定
▲鹿兒島縣下郡町村長視察團一行八十名は滿鮮視察の爲め六月十二日午後四時着入城の筈

ヨシアシ

進輸通則改正

野中總裁動靜

緑綬褒章御下賜
株式會社 安住大藥房

大阪海上保險株式會社
大正十二年度決算報告
資本金壹千萬圓
諸積立金六百貳拾餘萬圓
貸借對照表

大阪海上保險株式會社
取締役社長 多羅尾源三郎
專務取締役 伊賀歌吉
取締役 飾多竜太郎
取締役 喜多又藏
取締役 木村與一
取締役 松本清
監査役 中山説太郎
監査役 南郷三郎

賣却公告
第一號
第二號
第三號
約二千石
一、下見　大正十三年五月廿七日午後一時ヨリ四時迄
二、入札日時　大正十三年五月廿八日正午即時開札ス
三、入札場所　朝鮮精米株式會社
四、入札保證金　各自見積金額ノ一割以上
五、詳細ハ下見ノ際承合セラレタシ
大正十三年五月　日
朝鮮精米株式會社

本年御地の傳染病防遏は
効力二倍ナフタリン石油乳劑
の使用に依つて完たし（説明書進呈）
釜山府 由岐衛生化學試驗所

壁の素ボーライト
大邱物産貿易合資會社

外米 肥料 粟
金五 五島商店
五島伍郎

夫婦喧嘩を裁く 家庭審判所を設立
司法省で研究調査中

…に立つ所もあるので、これを改…するにはどうしても家族の集合にたる家庭の科學的改善が急務だ…子、相續、禁治産など民法上の入…非訟事件の一切は此の家庭審判所で取扱はれるやうになるので、斯うしいふ事が…ればその子孫にまで悪影響を及ぼすと…だといふが何しろ問題が…る為め實施期などは全く未定…

京城の女學生に心臓病が多い
小學兒童の體格は漸次良好に進む

四月以來小學校及び高等女學校の生徒兒童の體格檢査を行ひ漸く二十三日を以て終了したが京城府學校醫牛技師加藤博士は語る

本年度の統計が出來上らぬので確かな事は言へぬが今回の檢査には衛生、榮養と云ふ方面を主要なる眼目として實施したのである一般に體格は良好だと認める從前の狀態を聞けば餘り良い方でなかつた相であるが其理由の主なるものは家庭の生活狀態と内地から氣候風土の異つた朝鮮に來た兒童が氣候風土に馴れなかつた爲であらう近來良好になつた理由は各家庭が兒童の身體に留意する樣になつて來た事と今一つは朝鮮で生れた兒童が多くなつて來た關係であらう小學校兒童の扁桃腺は約三十パーセント位はあつたと思ふがそれは年に進むに從ひ小さくなつて居る女學校も主として同じ方針を實施したのであるが殊に心臓病が澤山出されるのである

から心臓病や結核性の病氣即ち肺尖加答兒、肋膜炎、腹膜炎等に注意したのであるが結核性の疑ひある者は僅に六名に過ぎなかつた心臓病は大分多かつた同心臓病の中でも瓣膜不全症が最も多いが之は殆ど先天的のものである心臓が惡くても苦しくない程度に於て運動を慎まねばならぬ、女學校の新入一年生は大體に於て不良であるが發育の乙の部に屬する者が多い而して二年三年と進むに從ひ甲が多くなつて來るが十四五歳の生徒は發育の過渡期で甲乙の區別し難い者が多い斯かる狀態で學校に對する要求としては別段にないが土に親しましめて自然に遊ばせると云ふ事が必要だと思ふ夏期などは裸體になつて空氣浴をさせる事が良くないかと思ふ、要するに各自の兒童の身體に對する注意は各家庭に於て擔ふべきものであると思ふ

恐しい殺人光線
マシユース氏が發明
英國下院の問題となる

【倫敦二十二日發電】廿二日下院に於て航空次官ウィリアムスリー子氏はグリンデルマシュース氏の發明にかゝる殺人光線に付き國防上重要なる質問に答へて曰く「殺人光線が發明されたと云ふ事に就いては早速聞き込んで氣を付けてゐたのである發明者は目下グリンデルマシュース氏と話をして居るが今の處では之以上に委しく説明する譯に行かない、又此の發明が第一番に英國政府に相談を持ち込まれたのであるかとの質問に對しては只今何とも答へる事が出來ない」殺人光線に付き航空次官の説明は頗る意味深長なものがある何となれば殺人光線の發明家マシュース氏は目下渡佛中で多大の歡迎を受けつゝあるのみならず佛國會社はマシュース氏の爲めに實驗室を提供し且殺人光線其他同氏の發明を買收したき旨を申し出たとマシュース氏の發明にかゝる殺人光線は唯に人を殺し得るのみならず遠距離に居る飛行機の發動機を破壊し無電の作用に依つて艦艇をも自由に爲し得るもので大戰中既に立派に實驗されたものであると尚マシュースが佛國に行つて居るので倫敦の新聞は恐るべき新發明の武器が外國の手に入るとて喧しく騒ぎ立てゝ居る

佛國機 明日北京へ

【北京特電】佛國飛行家ドアジー大尉はガソリン補給の爲二十五日濟南發廿六日北京に向ふ（東京電報）

四三潜水艦殉職者
遺族へ下賜金

去る三月佐世保港內で沈沒した潜水艦四十三號乘組員桑島少佐以下二十二名の殉職者遺族に對し二十一日附左の一時賜金を下賜された尚中島兵曹長以下志願兵三十七名の遺族に對しても千百圓以上千八百圓の一時賜金を下賜された（新舞鶴電報）

五千圓　海軍少佐　桑島進　寡婦　つや
四千圓　機關大尉　中平芳太郎寡婦　中平ちよめ
四千圓　同　小川浩寡婦　小川すみ
三千圓　同　中村浩一父　中村治太夫
二千圓　機關特務少尉　鬼塚寶治　寡婦　いく
二千圓　同　穴見儀三郎　寡婦　はま

大學生百二十名を軍艦に乘せて
この夏に米國見物
―◇海事思想鼓吹の爲めに◇―
海軍省の新しい試み

海軍省では軍油の供給を米國に仰ぐ爲め今夏七月軍艦四隻を同地へ派遣する事になつたが此機會に各大學の學生に對して海軍思想を普及する目的の下に百二十名の學生を搭乘せしむることゝなり帝大、慶大、早大、明大、立教の四校に搭乘學生入選方を申し込んだ之は海軍としては始めての試みで成績さへよければ今後學生の休暇を利用し毎回でも實行する筈であると尤も搭乘を許さるゝ學生は毎年卒業の上級生で素行並に學術優秀の者に限り殊に最も注意を要するは所謂現代流行の過激思想に被れて居らぬ者と云ふのが條件となつて居る然して一方勸誘を受けた前記四校の內立教、慶大二校丈けは既に生徒より各三十名宛入選終了學校當事者の許可を受け海軍當局に屆け濟みとなつて居る（東京）

御饗宴の奉奏音樂

來る卅一日より四日間行はせらる宮中御饗宴に際し奏する音樂曲目は二十四日發表された御晩餐の節の樂士は約四十名で午餐の節は約百名の樂士が出演する筈であると（東京電報）

鮮展兩審査員
田口、長原兩氏入城
朝鮮は氣に入つたーと列車中で大喜び

鮮展第二部審査員長原孝太郎氏同第三部審査員田口米舫の兩氏は既報の如く二十四日午後七時入城した長原氏は藤島武二氏の辭任の後を受けて急に審査員を依嘱され今回始めて朝鮮に來たもので車中より其の眺望を物珍らしく眺めながら瀟洒な容貌に先輩格の田口氏と談笑を交してゐた田口さんが六十三才長原さんが六十一才と云ふ相當の高齡であるが兩氏共至つて元氣で『鮮展の事は鄕土藝術の事に就ては急に聞かれても何うもお話には困るが、先づ過渡期と見て差支へない今日さう一足飛びにも參るまいと思ふ。それより今度お初に見る朝鮮は隨分僕の氣に入つた。鮮人の白服も亦その歩き振りも愉快だ。家を見ても何だか優雅なもので平安朝時代を思はせる、處が此の背々とした中に一點の赤い花を認めないことは遺憾な氣がする

本來朝鮮に李朝樣な立派な特種な味を持つた藝術を持つた事もあるのに今日の事を思ふと僕には暫く未だ解されない、それから朝鮮の藝術が生れなければならぬと云ふ話も、最も至極な事と思ふ、それに對する審査員としての責任は湧激してそれを發見するにあるであらうがそれは決して簡單な事ではない。朝鮮は中澤君等から話を聞いてゐたので是非行き度いと思つてゐたが何分多忙で今日まで果さなかつた。改めて自分の用で今一度出直し度い心算でゐる』と

それからふとした事から教えた生徒の事に話は轉じ、長原さんが、『僕は何うも奇麗な人から顔で鑑をされるので困る一度洋裝の素敵な美人が鑑をするので恭しくお鑑をすると女優になつたモデルだつた。その次に又洋裝美人から鑑をされたので、今度はその手は食はぬとツンとしてゐると、――それが津田青楓氏夫人だつた』と老人振りを發揮した話を田口氏が引き取つて『長原さんはそんな心配があるが僕等は樂なんだ。僕の顔を見ると逃げるから』と笑ふと長原さんが『實際だ。僕がグリグリした眼でにらまれると恐ろしいからね』と憎まれ口をたゝく汽車が京城驛に着くと『どれ荷物の樣に運搬された身體を休めるか』と出迎へる長野學務局長、萩原學務課長、高濱、寺內等の諸氏に迎へられて自動車で旦城館へ向つた」

懸賞寫眞特選
一等入賞印書
松尾きく枝氏作

入城した鮮展審査員
【向つて右】第三部審査員 田口米舫氏
【左】第二部審査員 長原孝太郎氏

木下博士が横綱待遇に
吉田家から免狀交付
國技の獎勵發展の爲

東京相撲協會取締高砂は今度故實門人（横綱待遇）の列に加へられ細川侯爵家の代理として吉田司家の追風氏からその免狀を同人に交附したが同時に司家役員中には從來わが國の國技たる相撲がいつの頃からか純營業化し司家でもまた營業的の方面に流くは行司でなければ故實門人の免狀を與へないやうになつて仕舞つたが元來相撲道は歴史の上から見ても營業的のものでなく柔道剣道と同じ立派なわが國の國技で武門から力士を出したものであつたのだから眞に國技の隆盛を觀察する處といふ點からすれば決して一部營業的力士をして獨占せしむべきものではない處にその實力ある人に對しては一般人といへども故實門人として免狀を授くるのが至當であるとの意見が出て司家もほゞこれを認容したので目下その候補者を物色中であるが先づ最初の候補者としては大阪の木下東作博士がその選に入り素人として最初の故實門人とならしく近くその實現を見る上は職業力士以外にわが國最初の素人横綱格が出來るわけである

鮮展搬入
廿五日まで受付

例へ雨天であつても二十四日を限り出品の受附をメ切る筈だつた鮮展事務所では二十三日の天候の關係もあつたし尚特に已むを得ない事情で止むを得ざるものに限り一日だけ受附けを猶豫することになつたから事務所の認許を得た者は二十五日も搬入することが出來る譯である

出品點數
きのふまでに六百二十餘點

鮮展作品搬入は特別のものを除く外二十四日を以て締切つたが昨日までの受付總數は第一部の東洋畫三百四十二點、第二部の西洋畫三百二十點彫刻二十五點、第三部の書百二點、四君子三十五點（鑑査品）の出品で本日も多少の搬入はあるとしても總數は相當あるらしいと

四洞合同奉祝會
女子高普で

御成婚奉祝方法に就ては各町洞で夫々工夫を凝らしてゐるが松峴洞、昭格洞、花洞、安國洞の四洞は合同して六月一日午前十時より京城第一女子高等普通學校に於て祝賀式舉行に決した餘興は東西洋樂、歌舞、謠曲、演劇等であると

海軍戰死者招魂祭
廿七日の記念日 南山公園で

在京城海軍出身者及び有志を以て組織せる京城水交會では來る二十七日の日本海大海戰第二十回記念日に午後四時半から京城神社に於て海軍戰死者招魂祭を執行し又同七時から長谷川町公會堂に於て記念講演會を開催する筈で一般聽講を歡迎する

寫眞入選者

懸賞寫眞の第二回懸賞は作品一、武井兩氏により二十二日午後より審査を開始し午後七時頃に至り優秀作品約五十點を選拔したるも審査の公平を期する爲更に二十三日も早朝より再審査を行ひたる結果左の如く入選十五名佳作三十五名を決定した

特選寫眞京城松尾きく枝氏▲同武等龍山田中鄉甫氏▲同參等仁川梶谷節風氏▲同四等京城宮崎清次氏▲同五等同山根好太郎氏▲同六等同寺田一耕氏▲同七等同山根好太郎氏▲同八等龍山高木嘉中氏▲同九等京城山澤三造氏▲同十等同河原木宗橋氏▲同十一等仁川長谷川氏▲同十二等同梶谷節風氏▲同十三等京城野々村篠氏▲同十四等龍山吉岡鏡三氏▲同十五等京城松尾きく枝氏▲同佳作三十五名氏名略

老母を撲殺
釜山の强盗

二十四日午前二時頃釜山府…一…百廿一番地…方に强盗侵入したが同人の母親某（…）が眼を覺まし騒ぎ立てたので賊は凶器を以て撲殺逃走したので釜山署で目下犯人嚴探中である（釜山特電）

季節外れて火災が多い
併し度數は昨年と大差ない
京畿道警察部 信田保安課長談

最近京城府內に頻發する火災に就き警察當局としては恐縮に堪へぬ次第で其の放火たるものに就いては一二犯人も檢擧し略解決に近づいて居り更に火災豫防の爲夜間警察署に於ては特に人員を増加し警戒を爲し消防隊に於ても非常警備を嚴へて萬一に備へつゝあるのだから府民諸君側に於ても自衛的に夜警でも行ふと云ふ事なれば此際であるから結局は決して夫に就て異存ある筈はない…、今年は非常に火災が多い如く思はるが昨年と比較して見ると案外に多くなく一月以來五月廿三日迄の累計に於て昨年より十回だけ多いに過ぎず昨年は一月に多く二月に多く四五月には激減して居たのに今年は火災季節たる一二月に却て多くなく許はゞ季節外れの四五月になつてから比較的火災が多いので殊更に今年は火災が多いと云ふ事を感じさせるのであらう是は當局の負惜しみでは決して無く實際に於て昨年と大差ないのである

堅實第一・支拂迅速
東神火災保險株式會社
朝鮮京城府永樂町二丁目
電話本局三一九番

上海假政府遂に解散
露人にも愛想をつかされた

在上海假政府の細胞機關に就ては既報の通りであるが其後都多、閔島、安昌浩、吉林方面に於て協議されたが近來假政府は愚か鮮人は一般に朝鮮人に對し信賴を措かざる狀態にあるので…居る、一説には國務委員會の北京移轉說も傳へられ孰れにしても上…

…の卵
鹿兒島で發見

…研究に没頭してゐる東大農學部水產學教室吉田博士は鹿兒島縣水產試驗場に研究資料の蒐集を依賴…島に來り研究を進めてみたところ十八日鹿兒島に陸上した鰻の腹をさかせ遂に産卵期に近き成熟卵を發見して鰻の發生地はいよ〳〵解かれるらしい（鹿兒島電報）

大邱の麻疹

大邱府內には先月來より麻疹流行し其一部は非常に悪性にて一旦平熱に回復してより肺炎を併發して死に至るものある模樣であるから道衛生課では大邱署に命じて其流行の狀況を調査中であるが小學校の罹病者は意外に多く第一小學校は九名第二小學校が十三名第三小學校は僅に麻疹の爲めの缺席であるに過ぎざるも將來末端の兒童の同病に犯さるゝもの稍多數に上る見込であるから各家庭には充分の注意を要する（大邱）

鮮人宿泊所
敷地貸下決定

內鮮協和會申請中の鮮人宿泊所敷地拂下げの件は二十二日附を以て府より認可さる（大阪電報）

星氏歡迎會

星製藥會社々長星一氏は視察の爲め不日入城の機を利用し鮮滿人有志者は此の意味を以て朝鮮ホテルに於て懇談會を開催する由

戸山學校前場開出
席劍客

五月卅日戸山學校道場開きに朝鮮師團よりの出席者左の八名である

第十九師團　三段曹長　櫻井榮次郎
七十四聯隊　二段少尉　野田又雄
七十五聯隊　二段少尉　木下秋明
七十六聯隊　三段曹長　中島信哉
第二十師團
七十七聯隊　兩手軍刀術初段少尉　國永
同　兩手軍刀術初段曹長　知比重市
同　銃劍術初段中尉　根本操
七十九聯隊　同　軍曹　佐伯米藏

教員團大捷

遞信局內光化倶樂部對中等學校職員團庭球試合を二十四日午後四時より貞洞第一高女コートにて擧行職員團優退二組を殘して大捷したスコアーは左の如し

光化倶樂部　職員團
黑田　南見〇　三村松　岡田
淵上　赤木一　三村松　岡田◎
栗野　長野三　二竹本　二神
◎栗野　長野三　二岡　坂田
梶原　協議一　三瀬内　長沼
江頭　檢井二　三瀬内　長沼◎
栗野　長野二　三林田　福田

清州の選手

京城に於ける朝鮮オリンピック大會に清州體育協會より出場する選手は左の如く決定三十日清州出發の筈（清州）
百米突北島與五千米突吳順石一萬米突橋本岩助四百米突リレー北島與推原健三財部直彦津島悦太（補缺）宋在旭山根忠館

東京相撲
九日目勝負

若太刀（ひねり）若常陸
吉野山（うつちやり）藤の川
綾鬼（突出し）紅葉川
朝響（きりかへし）常陸綠
阿久津川（つき出し）常陸島
關ヶ嶺（つりだし）清水川
山錦（押し切り）小野川
大門岩（分け）琴ヶ浦
柏山（吊り出し）白岩
西の海（休み）國柳
栃木山（吊り放し）大蛇山
中入
能代潟（寄り倒し）鶴錦
射水川（踏みこし）幡錦
常陸岩（寄り切り）若瑞山
外ヶ濱（寄り切り）東陽
眞砂石（叩き込み）鬼面山
大の里（上手投げ）清瀬川
一の濱（かけ反れ）柏ヶ谷
常の花（引分け）太刀光

…は近く一團解散の已むなき狀態にあるらしいと觀られてゐる

演藝案内

黄金館
常キネ北營
每日晝夜
當る二十三日より二十九日まで一週間特別大興行
小阪映畫喜劇
◎時代劇 **俄武士** 全五卷
嵐璃徳、律守玉枝主演
芦屋作品
◎現代劇 **戀し得ぬ戀** 全六卷
本郷輝、歌川八重子主演
パラマウント特作映畫
◎人情劇 **嵐は去れり** 全七卷
メリー・マクラレン嬢主演
名花
△御成婚の慶事に際し各國の元首大典、特派使節の…一名馬を始め各學校より多大なる…世界唯一の驚異的大作 **學者馬** 來る
世界各國の流行の…を知る…各國の國歌を奏す…英文タイプライターを…の姓名を…事…世界の名士の名を…

大正館
每日晝夜　松竹共營
常る廿一日超特別大提供
◎大メトロ社 **頑固征伐** 全五卷
アリ・スレーク　ネオ・マテル共演
◎松竹キネマ社最新撮影
◎現代劇 **はたちの頃** 第一第二第三編
栗島すみ子主演…

京龍館
電話龍山三一一番
乞食が武士に なつたお話
…天正の昔織田の政權漸く秀吉の手に掌握されんとして國騒然…徐州を悩ましめた頭字浪者興平次郎吉が秀吉の命を救ふ頓智の一編‖料金普通‖
（嵐の孤兒）公開迫る‼
◎天下一の大馬鹿役天才名優…
◎キノキネマ特作品…
◎谷井民治氏笑演作
阪東妻三郎、生野初子、大谷万六氏共演
◎ **男の意地** 全二卷
○サンヒルム社作
○常る廿二日より謝恩週間
喜劇 **郷關を出でて** 全四卷
大政治家を夢見て郷關を出でた青年有田は大都會の闘門に立ちて遂に悲しみに生きんとする彼の心は遂に破滅の渦が巻き起る…
米國セルトチンゲル映畫社特作品
◎ヴイクター・センチゲル原作
人情劇 **弗魔** 全六卷
撮影ジョンエススタッフ氏

中央館
…
◎日活京都派 **野狐三次** 六卷
松之助大活劇
大日本大活劇 **嵯峨を行く** 五卷
…

浪花館
電話二六〇
乞食が武士に なつたお話
…（嵐の孤兒）公開迫る‼

壽美の家一座
…

喜樂館
…
◎純映畫 **曠野を行く** 五卷
…島木香一、千草香子、水島亮太郎…
◎大時代劇 **黑法師** 全十卷
…

讀者優待券
京城日報社
割引料金（六十錢を四十錢）（一枚二人通用）

大川内ノ眼 朝鮮唯一 斯界ノ權威
…

京日案内

公債 …
古本 …
古本 …
ほねつぎ …
入用 …
醫師 …
南京 …
電話 …
貸家 …
貸家 …
弟子 …
入札 …

フイケ 硝子ふきん つやふきん
世界的大發明（化學ノ生ンダ）フイケ
一度で綺麗に…
京城府南山町三ノ一三 日本ケイフ製造所
代理店 森商行

りん病は亡國病にあらず
酒や刺戟物を飲食し活動しつゝ根治す
…博士
…新富堂
東京…新富堂

◎大家澤田順次郎先生新著
女の裸體美
東西古今の裸體美人を悉く網羅し奇觀探爛たり…
特價金壹圓五拾錢
生殖器神の奇習
…正文社

災後の戀 第三十九回

上司小劍

挿畫 伊東深水 筆

海濱の村 (二)

波多野をはじめ船頭まで皆一時に飛び出した。玉さんは一度沈んでまた浮き上がつた。上手ではないが、泳ぎの出來る人だけに、どうやらかうやら、艫に捉まつて落し氣に水を吐いた。結城お召の服に、狹帶は崩れないで、セルの道行きを引つかけてゐたのが禍ひのやうになつて、船の中へ引きあげられた時、船はひどく右舷に傾いて、あはや顛覆するかと思はれた。

『あらつ』と叫んで、繁子と花枝とが右舷の方へ轉がつた。

何にしても、大さうな騷ぎであつたが、とにかく生命に別條のなかつたのを皆々喜び合つた。この船ばかりでなく、他の屋根船の人々も、ボートの人も、岸は陸を行く人々も、茶店のやうなところで飲食してゐた人々も、皆一樣に喜んでくれた。玉さん襦衣に猿股だけの姿になつて、紫色の唇をしながら、船の方へ行つて日向ぼッこをしてゐた。たいして水も飲まなかつたらしいけれど、死にはぐれたといふ驚きが、いつもの愉快さを奪つて、つくづくと考へ込むやうな風をした。

『いやどうも船頭さん、飛んだことをして、濟まなかつた。これで一と口飲んでおくれよ。お總のしうしだ。』

さう言つて、濡れた腹卷きから取り出した濡れた伏紗の紙入れに觸ない紙幣を探つて、大きいのを一枚船においた。船頭は眼を瞠くして戴きつゝ、『そんなもの貰ふわけがおまへん。』なぞと辭退したが結局受け納めてペコペコお辭儀をした。

『旦那はんは、男前がよいさかい、淵の底から千鳥さんが呼んだんだッしやろ。ぐづぐづしてると、また呼びよるさかい早う行きまへう』と、船頭は御世辭のつもりらしく、嗤れながら急いで、今までよりも倍の力で櫓を押いだ。

『さうか、そんならもう浮き上がらないで、底の方へ沈んで行きゃよかつたな。何でもステキな別嬪が岩の間の穴から手招きしてたが……あれだね千鳥さんといふのは……マンドリンを持つてさ』と、玉さんもだいぶ元氣を回復して、これくらゐのことは言へるやうになつた。しかし、唇はまだ土色をしてゐた。身體がガタガタ慄へてゐた。

船が着くと、玉さんの異樣な姿が、第一に岩の上へ躍り上つた。船頭は濡れた着物と道行とを持つて、それに隨つた。玉さんと船頭とを先頭にして、一行はぞろぞろと溫泉の方に登つたが、行き違ふ人は皆眼を瞠つて、不思議さうに見てゐた。

溫泉宿兼帶の料理屋に入るなり玉さんはすぐ浴衣に着更へて溫泉へ入つた。光多も波多野も花枝も繁子もそれぞれ、男女に分れて、浴室に赴いた。溫泉と言つても、普通の錢湯と異らない。玉さんは心地よさゝうに、其肉つきのいゝ色白の身體を、のどところまで沈めて、いかにものびのびと心地よさうであつた。これですつかり元氣を回復して、浴後の一酔に、またもとの快活な玉さんを回復した。

歸りには、もう船はいやだと玉さんが言ひだして、山麓の川に沿ふた小徑を下つた。船から眺めてゐればそんなでもなさゝうだが、歩いてみると、なかなか遠かつた。渡月橋まで來ると、皆々ヘトヘトに疲れて、茶店へ轉がり込んだ。さうして電車で四條大宮まで來た時は、またたいぶ元氣になつた。四條高倉の人形屋で、玉さんは繁子と花枝とに美しい京人形を一つ宛買つてくれた。さうして其翌日四人は大阪に向つて出立した。

京日文苑 投稿募集

短歌 題『夢』 尾上柴舟選
俳句 題『青簾』 内藤鳴雪選
川柳 題『化粧』 井上劍花坊選
締切 五月廿五日（各題共）
賞金 天一圓半、地一圓、人半圓
注意 一題一人三句、各題別紙用紙葉書、雜誌住所明記、京城日報社『京日文苑』宛の事
其他 各地會報歡迎

短歌 尾上柴舟選

◇ 題『飯』――(四)――

小方 卿生 (京城)
食卓にならびて待てる子らのの前にあたゝかき飯は盛られにけり

米野 民郎 (京城)
いそがしく宿の女が盛り界るゝ飯にしみじみ旅を思へり
物洗ふ川底澄みて鮎の子のさばしるあたり飯粒白しも

江田 俊郎 (東京)
朝の日に厨あかるしぷつぷつと白き湯氣立つ飯の釜より

有馬 道夫 (京城)
老ひたれば水洟出して飯を食む父と對ひてわれも食むなり
父とわれ心和みて夕げ食むかそけき多の雨をきゝつゝ
父一人子一人なれば朝夕の飯たゞすべに馴れそめにけり
獨り居て飯たゞわざのうとましく悪欲しさしも思ふ此頃

牛眼 夏樹 (北青)
栗の飯二膳三膳あぢけなく魚油の灯影に食むが寂しさ
水の徑いたづきふせる新妻に聞きしがまゝに飯をたくかも

◇ 昇 紫陽 (京城)
母そばの母が廚に米洗ふ音を臥しつつきみしらにきく
まだ開けぬ朝の家のおくどより飯炊くけむりゆらぎながらる

金報雜吟社 鵜川報

捨て鍋の沈みであり水温む 育郎
放牛の往げる川邊や水温む 鵜川
芹摘みし足のあとや蛙のあと きよし
雕後の齊巣賭く辻の灯 迂公
芽芝居のビラ貼る水温む 開冊
芹踏むに水ブクブク溢れけり 香郎
自動車に芹摘む兒の振り向き 鵜川
芹を剪る子の喉なりし夕哉 開冊

偶會…一三、五、一六…

鮓の宿眼前に迫る帆舟かな 蔵
鮓宿れも日のさす室にして
屋台鮓さす謎洩れ日の斜哉 有年
酢の石洗ふや踊水の叩のせつ
鮓の上に朱塗の箸を置き
鮓の座にべなく去り鳥哉 友古

龍山しぶ茶川柳

宿題『質』……五選
反物のまゝで質屋の暖に入れ 酉溪

俳句大會開催

期日 六月八日午後一時より開始
會場 不老閣 本町三越裏通
宿題 浴衣、金魚、牡丹 通題五句吐
席題 互選の上更に武田鶯塘先生、松原雪松先生特選
賞品 巖谷小波先生選半紙半折一句宛揮毫 ▲本賞 鳴雪、小波兩先生の半折短冊、鶯塘、雪松都草諸先生の短冊並に在城諸宿伯の半折短冊等▲副賞 宿題席題共京日課牌其他寄贈品を呈する外に出席者の三分の一を限り大家短冊一葉宛抽籤にて呈上
注意 宿題は全部に投稿を募る（投稿のみの場合は郵券二十錢封入して京城櫻井町二ノ一八九吉澤南河史宛の事）
會費 金七拾錢（但し茶菓を呈す）

…投…稿…歡…迎…
…出…席…隨…意…

主催 南柯吟社京城支社
後援 京城日報社

『まくわ』誌の改革

雜詠選者として裸骨氏を戴き益々内容を新たにして斯道の發展向上に努めんとした計畫を壯とせずにはみられない。本號には雜詠（紫牛）窓ッ風（一歩）さだめ（妙子）春の水の句から（古楠）其他まくわ近詠、課題吟等の外會員名簿を載せてゐる（非賣品京城舟橋町まくわ發行所）

新しい出版物

▲朝鮮及滿洲（五月）本誌が朝鮮と滿洲の開發に貢獻し內鮮融和と日支親和に多年傾注した偉大な其功蹟は既に世人の認むる所である然も逐號其內容は充實し編輯にも多大の努力の跡が窺はれるとは彼我共に喜ばしい限りである本號又排日問題に對する林毅陸、矢野恒太、山田一隆諸氏の論評を始め時局の時事問題を網羅した記事並に創作等を集めて居る（六十錢京城長谷川町九七朝鮮及滿洲社）

▲東洋評論（五月）美術評論家である小林城南翁の最近藝壇の傾向に對する嚴正な批判を試みた各般の論を寛めて月刊されろ本誌は所論痛烈骨を徹するものばかりで論家は以て羅針とすべく鑑賞家は以て蒙を啓くの資料とするに足るものである（五十錢大阪市東區町三東洋評論發行所）

▲朝鮮經濟雜誌（第百號）京城商業會議所▲關西婦人（六月）二十五錢大阪府枚方町關西婦人新聞社▲外交時報（五月十五日）姑息なる妥協を排す（半澤玉城）都會地偏重の對支交渉（後藤朝太郎）其他現下の問題である排日に關する米田實、稻田勝治、副島道正、澁澤榮一、岡本剛諸氏の評論が紙面に活躍してゐる（五十錢東京麹町區下二番町六八外交時報社）

▲企の船（六月）童謠童話雜誌として知られてゐる本誌は更に紙面を大擴張し大いに讀者に報ゆるとの事である（四十錢東京小石川區水道端町越山堂）

▲五月十五日發行 五號 蝦文藝新作文卷一お忘れのお方は新店まで（本町二、日之出商行本店）▲江華のゴロ君、江華の中心人物なる月旦はいゝかげんに筆を擱て與れないか君の陋劣に接する機で實に不愉快だ（返吉郎）▲職業婦人に理解をもたれるそして閑靜な三疊か四疊半位の空間を貸して下さるお方はございませんか（西小門官舍十七號河原英子）▲始めて京城に來たものです。狹い下宿の三疊に困つてゐます。親切に家庭的に『世話』下さる方に寄寓したいのです（竹添町二ノ一五七杉山製作所內商學士牛尾）▲五月九日の學生に午後八時以後は何時でも居りますからゐらつしやい（京城府練兵町三區六七ノ井上東昇）▲女子醫學專門學校の所在地を御存じの方は（エム子）▲東京市牛込區市ケ谷河田町（係）▲當方高等程度の學生か小供を敎の概を手した（府內若草町一七〕內藏正一郎）▲寄宿にお困りの女學生の方を世話いたします（龍山商崎町一九西野方）▲昨秋三月東京の官立專門學校を出た者ですが給料はいくらでもよい知的勞働方面の職業を世話して下さい（府內貫鐵洞一〇八石井兒）▲府內にて當物を仕立て下さる方なきや（願ふ入）▲市內で獨逸語初步より習ひたし（M生）

患者で是を知らぬは一生の損！ 痔疾

日本人に多い痔疾は初期症の時には急激な苦痛が無いから誰も油斷するが一度發した痔疾は元來が頑固且つ陰險なる症の悪い病であるから苟且のことで自然に治るものではない油斷すると次第にヒドクなつて肛門內外へ痛い疣が出來たり腫物になつたり潰れて穴があき深く深く腐り込んだり其他局部がいろいろに破壊して苦痛甚だしくなり歩行も困難になり治療に困る難病である [illegible] 東京小松ちの藥 [illegible]

ロシアを解せんとせらるゝ御方は先づ當地へ御來遊願上候
哈爾賓 北滿ホテル
大食堂にて毎夜ロシア名物カバレー劇を開催致居候

文化的治療と文化的技術
一誠齒科醫院
平壤本町 電話五五〇番

天覽台覽 專賣特許 賜
通信教授 各種音樂講義錄
秋月作尺八琴譜 複音大正琴
バイオリン 尺八
琴 マンドリン 三味線 以上各科別
初心者でもスグ上達する新發明講義錄 くわしき規則書進呈す（郵券二錢）
發行所 福岡市中島町七十 大日本家庭音樂會

痔疾專門 京城久枝肛門病院
入院隨意
京城明治町二ノ三三 電話本局二一〇二番 病院用三七二番自宅用

オキシフル OXYFUL
純良過酸化水素液
オキシフルは純良なる過酸化水素液にして使用上安全無害なる消毒、制臭、漂白劑なり。醫藥としては外科、耳鼻咽喉科、齒科、産婦人科各科に賞用され、文化生用として齒牙を美白ならしめ、口臭を去る等に推奬せらる。詳細說明書あり御申込次第進呈す。
▶容器 四オンス、一磅入の二種あり。工業用品は別に御相談に應ず
東京室町 三共株式會社
出張所 大阪淡路町堺筋 臺北市表町一丁目
(OX—2)

乳兒小兒の腸疾患と
ラクトスターゼ
乳兒並に小兒の腸疾患就中、腸不消化、綠便及下痢諸症に對し、本劑の奏效顯著なるは實驗醫家の等しく承認せらるゝところなり……
本劑は味美甘にして服用し易く、且つ無害にして應用安全なり。
（說明書御申越次第進呈す）
◆劑末、錠劑、ブイヨンの各種あり ◆各地有名藥舖にて販賣す
東京市日本橋區室町 三共株式會社
出張所 大阪市淡路町堺筋・臺北市表町一丁目
(L—7)

實費病院
京城明治町一丁目 電話二四番
內科 小兒科
入院隨意 每日五名を限る
醫學博士 古城憲治 施療す

神經衰弱新劑 オーゼン氏レゾート

九重 釀造味淋
代理店 山邑酒造株式會社京城支店

◎男女 夜のたのしみ
◎男女 生殖器全書
女の秘密 秘密全書
◎ 綺草紙
◎發賣元 東京市 角書院

健胃強肺 山田正路丸（ヤマダセイロガン）
資誠堂製
發賣元大連 東昌洋行
コレラ、セキリ、チブス等ノ悪疫豫防藥
日露戰爭ニ征露丸ノ名ニ依リ知ラレタル胃腸病ノ特効藥ナリ消化力殺菌力强大ナレバ無病ノ人モ常ニ之ヲ服セバ胃腸ヲ健全ニシ流行傳染病ヲ豫防ス
北鮮代理店、京城本町木村藥店 南鮮代理店釜山辨天町大賀南海堂 北鮮代理店仁川北島藥店
尚鮮內到ル所ノ著名藥店ニテ販賣致シマス

pompeian
ポンピアン粉白粉（ビューテー、パウダー）
世界各國で、模範化粧料としての賞讃が高くポンピアン粉白粉には、總ての點に於て品質と優品が卓越して居るところが存るからでございます……殊に其の品質に於て……其の芳香に於て……細膩他の商品の追從を許さないのでございます。
東京 佐々木商店 總發賣元
ポンピアン會社東京在留代理店

有田音松鑑製
責任製劑
りん病 ばい毒 請合藥
別八円 特四円 並三円
別四円 特三円 並二円
◎本劑りん病藥の主藥は治淋劑こし、ばい毒藥の主藥は驅梅內服藥として世界醫藥學上第一有効と認せられ帝國醫科大學病院等に於て盛に配劑せられつゝあり且內務省衞生試驗所が檢査封緘せる高貴藥を配劑せることを保證す若し分析の結果前述の證言に違へる事を發見せる時は分析料として金百圓を進呈す
◎あらゆる治療法を講ずるも効なき患者は兎に角全國各都市に設置の專賣所に來談せられたし。
論より證據
◎商會の隆盛を羨み『にせ藥』を販賣するものあり。御買取の際は『藥箱』に『登錄商標有田ドラッグ』と『有田音松』の文字無きものは『にせ藥』なり。御注意せられたし。
◎本劑は請合藥に付き他の藥店に販賣を許さず。故に御入用の諸君は下記專賣所へ直接申込あれ。
にせ物あり御注意
他藥店に販賣不許
有田ドラッグ專賣所
京城 黃金町電車通 龍山練兵町
仁川宮町二
大田春日町一
群山東榮町
全州高砂町
木浦榮町
光州本町
麗水港
大邱弓町
甘浦港
釜山辨天町
馬山京町三
慶南統營面
東萊二浦本町
平壤郵便局前
鎭南浦三和町
新義州常盤町
元山本町二
咸興本町二
羅南生駒町
全國到る所に專賣所あり

[illegible]